



The European Agricultural Fund for Rural Development:
Europe investing in rural areas

NACIONĀLAIS
ATTĪSTĪBAS
PLĀNS 2020



EIROPAS SAVIENĪBA
EIROPA INVESTĒ LAUKU APVIDOS
Eiropas Lauksaimniecības fonds
lauku attīstībai

Gada īstenošanas ziņojums

Latvia - Rural Development Programme (National)

Gada īstenošanas ziņojums	
Periods	01/01/2014 - 31/12/2015 ¹
Versija	2015.1
Statuss — Pašreizējais mezgls	Akceptējusi EK - European Commission
Valsts atsauce	
Uzraudzības komitejas apstiprinājuma datums	29/06/2016

Spēkā esošā programmas versija	
CCI	2014LV06RDNP001
Programmas veids	Lauku attīstības programma
Valsts	Latvija
Reģions	LV - National
Plānošanas periods	2014 - 2020
Versija	2.2
Lēmuma numurs	C(2015)08660
Lēmuma datums	30/11/2015
Vadošā iestāde	Zemkopības ministrija

¹ Līdz 2016. gada 30. jūnijam iesniegtā gada īstenošanas ziņojuma 2015. gada versija aptver 2015. un 2014. kalendāro gadu.

Saturs

1. KEY INFORMATION ON IMPLEMENTATION OF THE PROGRAMME AND ITS PRIORITIES	5
1.a) Financial Data	5
1.b) Common and programme-specific indicators and quantified target values	5
1.b1) Overview table.....	5
1.b2) Detail table.....	10
1.c) Galvenā informācija par LAP īstenošanu, pamatojoties uz datiem no a) un b).....	21
1.d) Galvenā informācija par panākumiem virzībā uz darbības rezultātu satvarā noteiktajiem starposma mērķiem, balstoties uz F tabulu (no 2017. gada)	49
1.e) Citi LAP specifiski elementi [pēc izvēles].....	50
2. THE PROGRESS IN IMPLEMENTING THE EVALUATION PLAN.....	52
2.a) Apraksts par visām izmaiņām, kas attiecīgajā gadā izdarītas LAP novērtēšanas plānā, un šo izmaiņu pamatojums.	52
2.b) Gada gaitā veikto novērtēšanas darbību apraksts (saistībā ar novērtēšanas plāna 3. punktu).....	52
2.c) Apraksts par darbībām, kas veiktas attiecībā uz datu nodrošināšanu un pārvaldību (saistībā ar novērtēšanas plāna 4. punktu).....	52
2.d) Pabeigto novērtējumu saraksts un atsauces uz šo novērtējumu publicēšanas vietu tiešsaistē.....	54
2.e) Pabeigto novērtējumu kopsavilkums, galveno uzmanību pievēršot novērtējuma konstatējumiem.	56
2.f) Apraksts par komunikācijas darbībām, kas veiktas attiecībā uz novērtējuma konstatējumu publiskošanu (saistībā ar novērtēšanas plāna 6. punktu).	57
2.g) Novērtēšanas rezultātu sakarībā veikto turpmāko pasākumu apraksts (saistībā ar novērtēšanas plāna 6. punktu).....	60
3. ISSUES WHICH AFFECT THE PERFORMANCE OF THE PROGRAMME AND THE MEASURES TAKEN.....	61
3.a) Apraksts par pasākumiem, kas veikti, lai nodrošinātu programmas īstenošanas kvalitāti un efektivitāti	61
3.b) Quality and efficient delivery mechanisms	66
4. STEPS TAKEN TO IMPLEMENT TECHNICAL ASSISTANCE AND PROGRAMME PUBLICITY REQUIREMENTS.....	67
4.a) Action taken and state of play as regards the establishment of the NRN and the implementation of its action plan.....	67
4.a1) Veiktās darbības un pašreizējā situācija attiecībā uz VLT izveidi (pārvaldes struktūra un tīkla atbalsta nodaļa)	67
4.a2) Veiktās darbības un pašreizējā situācija attiecībā uz rīcības plāna īstenošanu	67
4.b) Pasākumi, kas veikti, lai nodrošinātu programmas publicitāti (Komisijas Īstenošanas regulas (ES) Nr. 808/2014 13. pants)	70
5. DARBĪBAS, KAS VEIKTAS, LAI IZPILDĪTU EX ANTE NOSACĪJUMUS	74
5.a) Vispārīgo ex ante nosacījumu neizpildītie kritēriji.....	74
5.b) Darbības, kas veiktas, lai izpildītu piemērojamos vispārīgos ex ante nosacījumus	75

5.c) Tematisko ex ante nosacījumu neizpildītie kritēriji.....	76
5.d) Darbības, kas veiktas, lai izpildītu piemērojamos tematiskos ex ante nosacījumus.....	77
5.e) (Pēc izvēles) papildu informācija, lai papildinātu “veikto darbību” tabulā norādīto informāciju.....	78
6. APAKŠPROGRAMMU ĪSTENOŠANAS APRAKSTS	79
7. ASSESSMENT OF THE INFORMATION AND PROGRESS TOWARDS ACHIEVING THE OBJECTIVES OF THE PROGRAMME	79
8. IMPLEMENTATION OF ACTIONS TO TAKE INTO ACCOUNT THE PRINCIPLES SET OUT IN ARTICLES 5, 7 AND 8 OF REGULATION (EU) NO 1303/2013.....	79
8.a) Vīriešu un sieviešu līdztiesības veicināšana un nediskriminācija (Regulas (ES) Nr. 1303/2013 7. pants).....	79
8.b) Ilgtspējīga attīstība (Regulas (ES) Nr. 1303/2013 8. pants).....	79
8.c) Regulas (ES) Nr. 1303/2013 5. pantā minēto partneru nozīme programmas īstenošanā	79
9. PROGRESS, KAS PANĀKTS, LAI NODROŠINĀTU INTEGRĒTU PIEEJU ELFLA UN CITU SAVIENĪBAS FINANŠU INSTRUMENTU IZMANTOŠANĀ	79
10. REPORT ON IMPLEMENTATION OF FINANCIAL INSTRUMENTS (ARTICLE 46 OF REGULATION (EU) NO 1303/2013).....	79
11. ENCODING TABLES FOR COMMON AND PROGRAMME-SPECIFIC INDICATORS AND QUANTIFIED TARGET VALUES.....	80
11.a) A tabula. Saistītie izdevumi katrā pasākumā un prioritārajā jomā	80
11.b) B tabula. Sasniegtie iznākuma rādītāji katrā pasākumā un prioritārajā jomā.....	83
11.b1) B1. tabula. Sasniegtie iznākumi (gada īstenošanas ziņojums (GĪZ)) — KOPĀ	83
11.b2) B2.1. tabula. Sasniegtie LEADER iznākumi (GĪZ) — KOPĀ.....	108
11.b3) B2.2. tabula. LEADER datu posteņi, lai uzraudzītu ieguldījumus galvenā prioritārā jomā — KOPĀ.....	111
11.b4) B2.3. tabula. Tehniskās palīdzības uzraudzība — KOPĀ.....	112
11.b5) B3. tabula. Gada uzraudzība attiecībā uz jomas, daudzgadu un mājlopu vienībām (GĪZ) — GADĀ	114
11.b6) B4. tabula. Kopējie publiskā sektora izdevumi par darbībām, kas veic papildu ieguldījumu citās prioritārajās jomās (GĪZ) — KOPĀ	130
11.c) C tabula. Sadalījums pa iznākuma rādītājiem un pasākumiem atkarībā no jomas, dzimuma un/vai vecuma — KOPĀ	133
11.c1) C1.1. tabula. Pa jomas veidiem sadalīto iznākumu uzraudzība - KOPĀ.....	133
11.c2) C1.2. tabula — KOPĀ	136
11.c3) C1.3. tabula — KOPĀ	137
11.c4) C2.1. tabula. Pa vecumiem un dzimumiem sadalīto iznākumu uzraudzība - KOPĀ	139
11.c5) C2.2. tabula. Pa lauksaimniecības nozarēm sadalīto iznākumu uzraudzība - KOPĀ.....	153
11.c6) C2.3. tabula. Pa lielumiem sadalīto iznākumu uzraudzība - KOPĀ.....	160
11.d) D tabula. Mērķu sasniegšanas progress.....	164
11.e) E tabula. Pārejas pasākumu uzraudzība - GADĀ	168
11.f) F tabula. Darbības rezultātu satvara rādītāju izpilde	169
11.f1) F1. tabula. Darbības rezultātu satvara rādītāji.....	169

11.f2) F2. tabula. Alternatīvie darbības rezultātu satvara rādītāji.....	173
11.g) G tabula. Specifiskie programmas rādītāji.....	175
11.g1) G1. tabula. Īpašu mērķu tabula.....	175
11.g2) G2. tabula. Īpašu iznākumu tabula	176
12. DOKUMENTI	178

1. KEY INFORMATION ON IMPLEMENTATION OF THE PROGRAMME AND ITS PRIORITIES

1.a) Financial Data

Skatīt pievienotos dokumentus

1.b) Common and programme-specific indicators and quantified target values

1.b1) Overview table

Focus Area 1A			
Target indicator name	Based on approved 2015 (when relevant)	Realised 2015	Target 2023
T1: Regulas (ES) Nr. 1305/2013 14., 15. un 35. panta pasākumu ietvaros veikto izdevumu procentuālā daļa no LAP kopējiem izdevumiem (prioritārā joma 1A)		0,00	2,84

Focus Area 1C			
Target indicator name	Based on approved 2015 (when relevant)	Realised 2015	Target 2023
T3: Regulas (ES) Nr. 1305/2013 14. panta pasākuma ietvaros apmācīto dalībnieku kopskaits (prioritārā joma 1C)		0,00	53 300,00

Focus Area 2A					
Target indicator name		Based on approved 2015 (when relevant)	Realised 2015	Target 2023	
T4: procentuālais daudzums lauku saimniecību ar LAP atbalstītiem ieguldījumiem pārstrukturēšanā vai modernizācijā (prioritārā joma 2A)		1,46	1,17	4,44	
Combinations of measures	Committed expenditure (year 2015)	Level of implementation (committed) (%)	Realised expenditure (year 2015)	Level of implementation (realised) (%)	Planned expenditure from RDP
M01	0,00	0,00	0,00	0,00	26 351 074,00
M02	0,00	0,00	0,00	0,00	3 133 557,00
M04	79 666 521,07	20,02	29 200 713,64	7,34	397 987 008,00
M06	1 785 000,00	5,14	0,00	0,00	34 752 336,00
Total	81 451 521,07	17,62	29 200 713,64	6,32	462 223 975,00

Focus Area 2B							
Target indicator name		Based on approved 2015 (when relevant)		Realised 2015		Target 2023	
T5: procentuālais daudzums lauku saimniecību ar LAP atbalstītu darbību darbības attīstības plānu/ieguldījumiem gados jaunajiem lauksaimniekiem (prioritārā joma 2B)		0,08		0,00		0,42	
Combinations of measures	Committed expenditure (year 2015)	Level of implementation (committed) (%)	Realised expenditure (year 2015)	Level of implementation (realised) (%)	Planned expenditure from RDP		
M06	2 800 000,00	20,14	0,00	0,00	13 900 934,00		
Total	2 800 000,00	20,14	0,00	0,00	13 900 934,00		

Focus Area 3A							
Target indicator name		Based on approved 2015 (when relevant)		Realised 2015		Target 2023	
T6: procentuālais daudzums lauku saimniecību, ko atbalsta saistībā ar dalību kvalitātes shēmās, vietējos tirgos un īsās piegādes ķēdēs, un ražotāju grupās/organizācijās (prioritārā joma 3A)		0,04		0,00		0,14	
Combinations of measures	Committed expenditure (year 2015)	Level of implementation (committed) (%)	Realised expenditure (year 2015)	Level of implementation (realised) (%)	Planned expenditure from RDP		
M04	7 055 534,10	10,98	355 022,42	0,55	64 251 414,00		
M09	252 585,00	9,09	0,00	0,00	2 780 187,00		
Total	7 308 119,10	10,90	355 022,42	0,53	67 031 601,00		

Focus Area 3B							
Target indicator name		Based on approved 2015 (when relevant)		Realised 2015		Target 2023	
T7: procentuālais daudzums lauku saimniecību, kas piedalās riska pārvaldības shēmās (prioritārā joma 3B)				0,00		4,92	
Combinations of measures	Committed expenditure (year 2015)	Level of implementation (committed) (%)	Realised expenditure (year 2015)	Level of implementation (realised) (%)	Planned expenditure from RDP		
M05	157 974,60	3,16	0,00	0,00	5 000 000,00		
M17	0,00	0,00	0,00	0,00	10 000 000,00		
Total	157 974,60	1,05	0,00	0,00	15 000 000,00		

Priority P4					
Target indicator name		Based on approved 2015 (when relevant)	Realised 2015	Target 2023	
T9: procentuālais daudzums lauksaimniecības zemes, kurā piemēro bioloģiskajai daudzveidībai un/vai ainavām labvēlīgus pārvaldības līgumus (prioritārā joma 4A)			11,40	14,59	
T10: procentuālais daudzums lauksaimniecības zemes, kurā piemēro uz tūdensaimniecības uzlabošanu orientētus pārvaldības līgumus (prioritārā joma 4B)			12,45	16,59	
T12: procentuālais daudzums lauksaimniecības zemes, kurā piemēro uz augsnes apsaimniekošanas uzlabošanu un/vai augsnes erozijas novēršanu orientētus pārvaldības līgumus (prioritārā joma 4C)			12,32	16,59	
T8: procentuālais daudzums meža/citas kokaugiem klātās platības, kurā piemēro bioloģiskajai daudzveidībai labvēlīgus apsaimniekošanas līgumus (prioritārā joma 4A)			0,99	1,15	
Combinations of measures	Committed expenditure (year 2015)	Level of implementation (committed) (%)	Realised expenditure (year 2015)	Level of implementation (realised) (%)	Planned expenditure from RDP
M01	0,00	0,00	0,00	0,00	6 688 039,00
M02	0,00	0,00	0,00	0,00	7 311 632,00
M08	0,00	0,00	0,00	0,00	5 560 373,00
M10	8 841 121,68	7,92	8 841 121,68	7,92	111 589 619,00
M11	20 822 800,35	13,71	20 822 800,35	13,71	151 901 540,00
M12	2 695 071,01	11,19	2 695 071,01	11,19	24 093 714,00
M13	42 223 924,18	15,78	42 223 924,18	15,78	267 499 900,00
Total	74 582 917,22	12,98	74 582 917,22	12,98	574 644 817,00

Focus Area 5B					
Target indicator name		Based on approved 2015 (when relevant)	Realised 2015	Target 2023	
T15: Ieguldījumu kopsumma energoefektivitātes jomā (€) (prioritārā joma 5B)		5 574 287,82	384 042,11	28 346 212,00	
Combinations of measures	Committed expenditure (year 2015)	Level of implementation (committed) (%)	Realised expenditure (year 2015)	Level of implementation (realised) (%)	Planned expenditure from RDP
M04	2 482 782,20	21,90	167 110,38	1,47	11 338 485,00
Total	2 482 782,20	21,90	167 110,38	1,47	11 338 485,00

Focus Area 5C					
Target indicator name		Based on approved 2015 (when relevant)		Realised 2015	Target 2023
T16: Ieguldījumu kopsumma atjaunojamās enerģijas ražošanā (€) (prioritārā joma 5C)		0,00		0,00	45 700 000,00
Combinations of measures	Committed expenditure (year 2015)	Level of implementation (committed) (%)	Realised expenditure (year 2015)	Level of implementation (realised) (%)	Planned expenditure from RDP
M06	0,00	0,00	0,00	0,00	16 000 000,00
Total	0,00	0,00	0,00	0,00	16 000 000,00

Focus Area 5D					
Target indicator name		Based on approved 2015 (when relevant)		Realised 2015	Target 2023
T17: procentuālais daudzums LU, uz kurām attiecas ieguldījumi mājlopu turēšanā (audzēšanā), lai mazinātu SEG un/vai amonjaka emisijas (prioritārā joma 5D)				0,00	9,48
Combinations of measures	Committed expenditure (year 2015)	Level of implementation (committed) (%)	Realised expenditure (year 2015)	Level of implementation (realised) (%)	Planned expenditure from RDP
M04	1 032 587,16	6,28	739 111,08	4,50	16 436 880,00
Total	1 032 587,16	6,28	739 111,08	4,50	16 436 880,00

Focus Area 5E					
Target indicator name		Based on approved 2015 (when relevant)		Realised 2015	Target 2023
T19: procentuālais daudzums lauksaimniecības un meža zemes, kurā piemēro apsaimniekošanas līgumus, kas sekmē oglekļa piesaisti un uzglabāšanu (prioritārā joma 5E)				0,00	0,70
Combinations of measures	Committed expenditure (year 2015)	Level of implementation (committed) (%)	Realised expenditure (year 2015)	Level of implementation (realised) (%)	Planned expenditure from RDP
M08	0,00	0,00	0,00	0,00	31 303 180,00
Total	0,00	0,00	0,00	0,00	31 303 180,00

Focus Area 6A					
Target indicator name		Based on approved 2015 (when relevant)		Realised 2015	Target 2023
T20: Atbalstīto projektu radītās darbvietas (prioritārā joma 6A)				0,00	140,00
Combinations of measures	Committed expenditure (year 2015)	Level of implementation (committed) (%)	Realised expenditure (year 2015)	Level of implementation (realised) (%)	Planned expenditure from RDP
M06	0,00	0,00	0,00	0,00	30 531 599,00
M07	0,00	0,00	0,00	0,00	126 635 591,00
Total	0,00	0,00	0,00	0,00	157 167 190,00

Focus Area 6B

Target indicator name		Based on approved 2015 (when relevant)	Realised 2015	Target 2023	
T21: procentuālais daudzums lauku iedzīvotāju, uz kuriem attiecas vietējās attīstības stratēģijas (prioritārā joma 6B)			94,31	64,51	
T22: procentuālais daudzums lauku iedzīvotāju, kuri gūst labumu no uzlabotiem pakalpojumiem/ infrastruktūras (prioritārā joma 6B)			0,00	64,51	
T23: Atbalstīto projektu radītās darbvietas (LEADER) (prioritārā joma 6B)			0,00	200,00	
Combinations of measures	Committed expenditure (year 2015)	Level of implementation (committed) (%)	Realised expenditure (year 2015)	Level of implementation (realised) (%)	Planned expenditure from RDP
M19	340 000,00	0,43	0,00	0,00	79 088 514,00
Total	340 000,00	0,43	0,00	0,00	79 088 514,00

1.b2) Detail table

Focus Area 1A			
Target indicator name	Based on approved 2015 (when relevant)	Realised 2015	Target 2023
T1: Regulas (ES) Nr. 1305/2013 14., 15. un 35. panta pasākumu ietvaros veikto izdevumu procentuālā daļa no LAP kopējiem izdevumiem (prioritārā joma 1A)		0,00	2,84

Focus Area 1C			
Target indicator name	Based on approved 2015 (when relevant)	Realised 2015	Target 2023
T3: Regulas (ES) Nr. 1305/2013 14. panta pasākuma ietvaros apmācīto dalībnieku kopskaits (prioritārā joma 1C)		0,00	53 300,00

Focus Area 2A					
Target indicator name		Based on approved 2015 (when relevant)	Realised 2015	Target 2023	
T4: procentuālais daudzums lauku saimniecību ar LAP atbalstītiem ieguldījumiem pārstrukturēšanā vai modernizācijā (prioritārā joma 2A)		1,46	1,17	4,44	
	Committed expenditure (year 2015)	Level of implementation (committed) (%)	Realised expenditure (year 2015)	Level of implementation (realised) (%)	Planned expenditure from RDP
2A total	81 451 521,07	17,62	29 200 713,64	6,32	462 223 975,00
M01	Total public expenditure				
	Committed expenditure (year 2015)	Level of implementation (committed) (%)	Realised expenditure (year 2015)	Level of implementation (realised) (%)	Planned expenditure from RDP
	0,00	0,00	0,00	0,00	26 351 074,00
	Output indicators				
	Sub-measure	Output indicator	Realised 2015	Uptake (%)	Planned 2023
	M01.1	O1 - Kopējie publiskā sektora izdevumi	0,00	0,00	23 163 034,00
O12 - Mācībās iesaistīto dalībnieku skaits		0,00	0,00	46 300,00	
M02	Total public expenditure				
	Committed expenditure (year 2015)	Level of implementation (committed) (%)	Realised expenditure (year 2015)	Level of implementation (realised) (%)	Planned expenditure from RDP
	0,00	0,00	0,00	0,00	3 133 557,00
	Output indicators				
	Sub-measure	Output indicator	Realised 2015	Uptake (%)	Planned 2023
	M02.1	O13 - Konsultēto atbalsta saņēmēju skaits	0,00	0,00	3 150,00
M04	Total public expenditure				
	Committed expenditure (year 2015)	Level of implementation (committed) (%)	Realised expenditure (year 2015)	Level of implementation (realised) (%)	Planned expenditure from RDP
	79 666 521,07	20,02	29 200 713,64	7,34	397 987 008,00
	Output indicators				
	Sub-measure	Output indicator	Realised 2015	Uptake (%)	Planned 2023
	M04.1	O2 - Kopējais investīciju apjoms	78 483 547,46	8,89	882 801 355,00
		O1 - Kopējie publiskā sektora izdevumi	29 156 461,56	9,34	312 300 723,00
M04.3	O4 - Atbalstīto saimniecību/atbalsta saņēmēju projektu skaits	978,00	26,43	3 700,00	
	O1 - Kopējie publiskā sektora izdevumi	44 252,08	0,05	85 686 285,00	
M06	Total public expenditure				
	Committed expenditure (year 2015)	Level of implementation (committed) (%)	Realised expenditure (year 2015)	Level of implementation (realised) (%)	Planned expenditure from RDP
	1 785 000,00	5,14	0,00	0,00	34 752 336,00
	Output indicators				

Sub-measure	Output indicator	Realised 2015	Uptake (%)	Planned 2023
	O2 - Kopējais investīciju apjoms	0,00	0,00	34 752 336,00
M06.3	O4 - Atbalstīto saimniecību/atbalsta saņēmēju projektu skaits	0,00	0,00	2 370,00

Focus Area 2B					
Target indicator name		Based on approved 2015 (when relevant)	Realised 2015	Target 2023	
T5: procentuālais daudzums lauku saimniecību ar LAP atbalstītu darbūdarbības attīstības plānu/ieguldījumiem gados jaunajiem lauksaimniekiem (prioritārā joma 2B)		0,08	0,00	0,42	
	Committed expenditure (year 2015)	Level of implementation (committed) (%)	Realised expenditure (year 2015)	Level of implementation (realised) (%)	Planned expenditure from RDP
2B total	2 800 000,00	20,14	0,00	0,00	13 900 934,00
Total public expenditure					
	Committed expenditure (year 2015)	Level of implementation (committed) (%)	Realised expenditure (year 2015)	Level of implementation (realised) (%)	Planned expenditure from RDP
	2 800 000,00	20,14	0,00	0,00	13 900 934,00
Output indicators					
M06	Sub-measure	Output indicator	Realised 2015	Uptake (%)	Planned 2023
		O2 - Kopējais investīciju apjoms	0,00	0,00	15 445 482,00
	M06.1	O1 - Kopējie publiskā sektora izdevumi	0,00	0,00	13 900 934,00
		O4 - Atbalstīto saimniecību/atbalsta saņēmēju projektu skaits	0,00	0,00	350,00

Focus Area 3A					
Target indicator name		Based on approved 2015 (when relevant)	Realised 2015	Target 2023	
T6: procentuālais daudzums lauku saimniecību, ko atbalsta saistībā ar dalību kvalitātes shēmās, vietējos tirgos un īsās piegādes ķēdēs, un ražotāju grupās/organizācijās (prioritārā joma 3A)		0,04	0,00	0,14	
	Committed expenditure (year 2015)	Level of implementation (committed) (%)	Realised expenditure (year 2015)	Level of implementation (realised) (%)	Planned expenditure from RDP
3A total	7 308 119,10	10,90	355 022,42	0,53	67 031 601,00
M04	Total public expenditure				
	Committed expenditure (year 2015)	Level of implementation (committed) (%)	Realised expenditure (year 2015)	Level of implementation (realised) (%)	Planned expenditure from RDP
	7 055 534,10	10,98	355 022,42	0,55	64 251 414,00
	Output indicators				
	Sub-measure	Output indicator	Realised 2015	Uptake (%)	Planned 2023
		O2 - Kopējais investīciju apjoms	1 112 706,76	0,69	160 628 536,00
M04.1, M04.2	O3 - Atbalstīto rīcību/darbību skaits	12,00	2,82	425,00	
M09	Total public expenditure				
	Committed expenditure (year 2015)	Level of implementation (committed) (%)	Realised expenditure (year 2015)	Level of implementation (realised) (%)	Planned expenditure from RDP
	252 585,00	9,09	0,00	0,00	2 780 187,00
	Output indicators				
	Sub-measure	Output indicator	Realised 2015	Uptake (%)	Planned 2023
		O3 - Atbalstīto rīcību/darbību skaits	0,00	0,00	10,00
	O9 - Saimniecību skaits, kuras piedalās atbalstītajās shēmās	0,00	0,00	115,00	

Focus Area 3B					
Target indicator name		Based on approved 2015 (when relevant)	Realised 2015	Target 2023	
T7: procentuālais daudzums lauku saimniecību, kas piedalās riska pārvaldības shēmās (prioritārā joma 3B)			0,00	4,92	
	Committed expenditure (year 2015)	Level of implementation (committed) (%)	Realised expenditure (year 2015)	Level of implementation (realised) (%)	Planned expenditure from RDP
3B total	157 974,60	1,05	0,00	0,00	15 000 000,00
Total public expenditure					
	Committed expenditure (year 2015)	Level of implementation (committed) (%)	Realised expenditure (year 2015)	Level of implementation (realised) (%)	Planned expenditure from RDP
	157 974,60	3,16	0,00	0,00	5 000 000,00
Output indicators					
M05	Sub-measure	Output indicator	Realised 2015	Uptake (%)	Planned 2023
	M05.1	O4 - Atbalsfīto saimniecību/ atbalsta saņēmēju projektu skaits	0,00	0,00	100,00
		O4 - Atbalsfīto saimniecību/ atbalsta saņēmēju projektu skaits	0,00	0,00	3,00
	Total public expenditure				
	Committed expenditure (year 2015)	Level of implementation (committed) (%)	Realised expenditure (year 2015)	Level of implementation (realised) (%)	Planned expenditure from RDP
	0,00	0,00	0,00	0,00	10 000 000,00
Output indicators					
M17	Sub-measure	Output indicator	Realised 2015	Uptake (%)	Planned 2023
	M17.1	O1 - Kopējie publiskā sektora izdevumi	0,00	0,00	10 000 000,00
		O4 - Atbalsfīto saimniecību/ atbalsta saņēmēju projektu skaits	0,00	0,00	4 000,00

Priority P4					
Target indicator name		Based on approved 2015 (when relevant)	Realised 2015	Target 2023	
T9: procentuālais daudzums lauksaimniecības zemes, kurā piemēro bioloģiskajai daudzveidībai un/vai ainavām labvēlīgus pārvaldības līgumus (prioritārā joma 4A)			11,40	14,59	
T10: procentuālais daudzums lauksaimniecības zemes, kurā piemēro uz tūdensaimniecības uzlabošanu orientētus pārvaldības līgumus (prioritārā joma 4B)			12,45	16,59	
T12: procentuālais daudzums lauksaimniecības zemes, kurā piemēro uz augsnes apsaimniekošanas uzlabošanu un/vai augsnes erozijas novēršanu orientētus pārvaldības līgumus (prioritārā joma 4C)			12,32	16,59	
T8: procentuālais daudzums meža/citas kokaugiem klātās platības, kurā piemēro bioloģiskajai daudzveidībai labvēlīgus apsaimniekošanas līgumus (prioritārā joma 4A)			0,99	1,15	
	Committed expenditure (year 2015)	Level of implementation (committed) (%)	Realised expenditure (year 2015)	Level of implementation (realised) (%)	Planned expenditure from RDP
P4 total	74 582 917,22	12,98	74 582 917,22	12,98	574 644 817,00
Total public expenditure					
M01	Committed expenditure (year 2015)	Level of implementation (committed) (%)	Realised expenditure (year 2015)	Level of implementation (realised) (%)	Planned expenditure from RDP
	0,00	0,00	0,00	0,00	6 688 039,00
	Output indicators				
	Sub-measure	Output indicator	Realised 2015	Uptake (%)	Planned 2023
	M01.1	O1 - Kopējie publiskā sektora izdevumi	0,00	0,00	3 500 000,00
O12 - Mācībās iesaistīto dalībnieku skaits		0,00	0,00	7 000,00	
Total public expenditure					
M02	Committed expenditure (year 2015)	Level of implementation (committed) (%)	Realised expenditure (year 2015)	Level of implementation (realised) (%)	Planned expenditure from RDP
	0,00	0,00	0,00	0,00	7 311 632,00
	Output indicators				
	Sub-measure	Output indicator	Realised 2015	Uptake (%)	Planned 2023
	M02.1	O13 - Konsultēto atbalsta saņēmēju skaits	0,00	0,00	7 350,00
Total public expenditure					
M08	Committed expenditure (year 2015)	Level of implementation (committed) (%)	Realised expenditure (year 2015)	Level of implementation (realised) (%)	Planned expenditure from RDP
	0,00	0,00	0,00	0,00	5 560 373,00
	Output indicators				
	Sub-measure	Output indicator	Realised 2015	Uptake (%)	Planned 2023
	M08.3	O1 - Kopējie publiskā sektora izdevumi	0,00	0,00	5 560 373,00
O4 - Atbalstīto saimniecību/atbalsta saņēmēju projektu skaits		0,00	0,00	3,00	
Total public expenditure					
M10	Committed expenditure (year	Level of implementation	Realised expenditure	Level of	Planned expenditure from

	2015)	(committed) (%)	(year 2015)	implementation (realised) (%)	RDP
	8 841 121,68	7,92	8 841 121,68	7,92	111 589 619,00
	Output indicators				
	Sub-measure	Output indicator	Realised 2015	Uptake (%)	Planned 2023
	M10.1	O5 - Kopējā platība (ha)	0,00	0,00	190 000,00
M11	Total public expenditure				
	Committed expenditure (year 2015)	Level of implementation (committed) (%)	Realised expenditure (year 2015)	Level of implementation (realised) (%)	Planned expenditure from RDP
	20 822 800,35	13,71	20 822 800,35	13,71	151 901 540,00
	Output indicators				
	Sub-measure	Output indicator	Realised 2015	Uptake (%)	Planned 2023
	M11.1	O5 - Kopējā platība (ha)	0,00	0,00	20 000,00
	M11.2	O5 - Kopējā platība (ha)	0,00	0,00	185 000,00
M12	Total public expenditure				
	Committed expenditure (year 2015)	Level of implementation (committed) (%)	Realised expenditure (year 2015)	Level of implementation (realised) (%)	Planned expenditure from RDP
	2 695 071,01	11,19	2 695 071,01	11,19	24 093 714,00
	Output indicators				
	Sub-measure	Output indicator	Realised 2015	Uptake (%)	Planned 2023
	M12.2	O5 - Kopējā platība (ha)	0,00	0,00	40 000,00
M13	Total public expenditure				
	Committed expenditure (year 2015)	Level of implementation (committed) (%)	Realised expenditure (year 2015)	Level of implementation (realised) (%)	Planned expenditure from RDP
	42 223 924,18	15,78	42 223 924,18	15,78	267 499 900,00
	Output indicators				
	Sub-measure	Output indicator	Realised 2015	Uptake (%)	Planned 2023
	M13.2	O5 - Kopējā platība (ha)	0,00	0,00	1 232 650,00
	M13.3	O5 - Kopējā platība (ha)	0,00	0,00	64 850,00

Focus Area 5B					
Target indicator name		Based on approved 2015 (when relevant)	Realised 2015	Target 2023	
T15: Ieguldījumu kopsumma energoefektivitātes jomā (€) (prioritārā joma 5B)		5 574 287,82	384 042,11	28 346 212,00	
	Committed expenditure (year 2015)	Level of implementation (committed) (%)	Realised expenditure (year 2015)	Level of implementation (realised) (%)	Planned expenditure from RDP
5B total	2 482 782,20	21,90	167 110,38	1,47	11 338 485,00
M04	Total public expenditure				
	Committed expenditure (year 2015)	Level of implementation (committed) (%)	Realised expenditure (year 2015)	Level of implementation (realised) (%)	Planned expenditure from RDP
	2 482 782,20	21,90	167 110,38	1,47	11 338 485,00
	Output indicators				
	Sub-measure	Output indicator	Realised 2015	Uptake (%)	Planned 2023
		O2 - Kopējais investīciju apjoms	384 042,11	1,35	28 346 212,00
M04.1, M04.2, M04.3	O3 - Atbalstīto rīcību/darbību skaits	3,00	4,00	75,00	

Focus Area 5C					
Target indicator name		Based on approved 2015 (when relevant)	Realised 2015	Target 2023	
T16: Ieguldījumu kopsumma atjaunojamās enerģijas ražošanā (€) (prioritārā joma 5C)		0,00	0,00	45 700 000,00	
	Committed expenditure (year 2015)	Level of implementation (committed) (%)	Realised expenditure (year 2015)	Level of implementation (realised) (%)	Planned expenditure from RDP
5C total	0,00	0,00	0,00	0,00	16 000 000,00
M06	Total public expenditure				
	Committed expenditure (year 2015)	Level of implementation (committed) (%)	Realised expenditure (year 2015)	Level of implementation (realised) (%)	Planned expenditure from RDP
	0,00	0,00	0,00	0,00	16 000 000,00
	Output indicators				
	Sub-measure	Output indicator	Realised 2015	Uptake (%)	Planned 2023
		O2 - Kopējais investīciju apjoms	0,00	0,00	45 700 000,00
	O3 - Atbalstīto rīcību/darbību skaits	0,00	0,00	25,00	
M06.2, M06.4	O4 - Atbalstīto saimniecību/atbalsta saņēmēju projektu skaits	0,00	0,00	25,00	

Focus Area 5D					
Target indicator name		Based on approved 2015 (when relevant)	Realised 2015	Target 2023	
T17: procentuālais daudzums LU, uz kurām attiecas ieguldījumi mājlopu turēšanā (audzēšanā), lai mazinātu SEG un/vai amonjaka emisijas (prioritārā joma 5D)			0,00	9,48	
	Committed expenditure (year 2015)	Level of implementation (committed) (%)	Realised expenditure (year 2015)	Level of implementation (realised) (%)	Planned expenditure from RDP
5D total	1 032 587,16	6,28	739 111,08	4,50	16 436 880,00
Total public expenditure					
	Committed expenditure (year 2015)	Level of implementation (committed) (%)	Realised expenditure (year 2015)	Level of implementation (realised) (%)	Planned expenditure from RDP
	1 032 587,16	6,28	739 111,08	4,50	16 436 880,00
Output indicators					
M04	Sub-measure	Output indicator	Realised 2015	Uptake (%)	Planned 2023
		O2 - Kopējais investīciju apjoms	1 882 702,71	4,58	41 092 200,00
	M04.1, M04.3, M04.4	O3 - Atbalstīto rīcību/darbību skaits	44,00	14,43	305,00
		O8 - Atbalstīto nosacīto mājlopu vienību (LU) skaits	0,00	0,00	45 000,00

Focus Area 5E					
Target indicator name		Based on approved 2015 (when relevant)	Realised 2015	Target 2023	
T19: procentuālais daudzums lauksaimniecības un meža zemes, kurā piemēro apsaimniekošanas līgumus, kas sekmē oglekļa piesaisti un uzglabāšanu (prioritārā joma 5E)			0,00	0,70	
	Committed expenditure (year 2015)	Level of implementation (committed) (%)	Realised expenditure (year 2015)	Level of implementation (realised) (%)	Planned expenditure from RDP
5E total	0,00	0,00	0,00	0,00	31 303 180,00
Total public expenditure					
	Committed expenditure (year 2015)	Level of implementation (committed) (%)	Realised expenditure (year 2015)	Level of implementation (realised) (%)	Planned expenditure from RDP
	0,00	0,00	0,00	0,00	31 303 180,00
Output indicators					
M08	Sub-measure	Output indicator	Realised 2015	Uptake (%)	Planned 2023
	M08.1	O1 - Kopējie publiskā sektora izdevumi	0,00	0,00	9 960 103,00
		O5 - Kopējā platība (ha)	0,00	0,00	6 000,00
	M08.5	O1 - Kopējie publiskā sektora izdevumi	0,00	0,00	21 343 077,00
		O3 - Atbalstīto rīcību/darbību skaits	0,00	0,00	8 850,00

Focus Area 6A					
Target indicator name		Based on approved 2015 (when relevant)	Realised 2015	Target 2023	
T20: Atbalstīto projektu radītās darbvietas (prioritārā joma 6A)			0,00	140,00	
	Committed expenditure (year 2015)	Level of implementation (committed) (%)	Realised expenditure (year 2015)	Level of implementation (realised) (%)	Planned expenditure from RDP
6A total	0,00	0,00	0,00	0,00	157 167 190,00
Total public expenditure					
	Committed expenditure (year 2015)	Level of implementation (committed) (%)	Realised expenditure (year 2015)	Level of implementation (realised) (%)	Planned expenditure from RDP
	0,00	0,00	0,00	0,00	30 531 599,00
Output indicators					
	Sub-measure	Output indicator	Realised 2015	Uptake (%)	Planned 2023
M06		O2 - Kopējais investīciju apjoms	0,00	0,00	76 329 000,00
	M06.2, M06.4	O4 - Atbalstīto saimniecību/atbalsta saņēmēju projektu skaits	0,00	0,00	400,00
Total public expenditure					
	Committed expenditure (year 2015)	Level of implementation (committed) (%)	Realised expenditure (year 2015)	Level of implementation (realised) (%)	Planned expenditure from RDP
	0,00	0,00	0,00	0,00	126 635 591,00
Output indicators					
	Sub-measure	Output indicator	Realised 2015	Uptake (%)	Planned 2023
M07	M07.1, M07.2, M07.3, M07.4, M07.5, M07.6, M07.7, M07.8	O3 - Atbalstīto rīcību/darbību skaits	0,00	0,00	200,00

Focus Area 6B					
Target indicator name		Based on approved 2015 (when relevant)	Realised 2015	Target 2023	
T21: procentuālais daudzums lauku iedzīvotāju, uz kuriem attiecas vietējās attīstības stratēģijas (prioritārā joma 6B)			94,31	64,51	
T22: procentuālais daudzums lauku iedzīvotāju, kuri gūst labumu no uzlabotiem pakalpojumiem/ infrastruktūras (prioritārā joma 6B)			0,00	64,51	
T23: Atbalstīto projektu radītās darbvietas (LEADER) (prioritārā joma 6B)			0,00	200,00	
	Committed expenditure (year 2015)	Level of implementation (committed) (%)	Realised expenditure (year 2015)	Level of implementation (realised) (%)	Planned expenditure from RDP
6B total	340 000,00	0,43	0,00	0,00	79 088 514,00
Total public expenditure					
	Committed expenditure (year 2015)	Level of implementation (committed) (%)	Realised expenditure (year 2015)	Level of implementation (realised) (%)	Planned expenditure from RDP
	340 000,00	0,43	0,00	0,00	79 088 514,00
Output indicators					
	Sub-measure	Output indicator	Realised 2015	Uptake (%)	Planned 2023
M19		O18 - VRG aptvertie iedzīvotāji	964 909,00	146,20	660 000,00
		O19 - Atlasīto VRG skaits	29,00	90,63	32,00
	M19.1	O1 - Kopējie publiskā sektora izdevumi	0,00	0,00	320 000,00
	M19.2	O1 - Kopējie publiskā sektora izdevumi	0,00	0,00	57 755 004,00
	M19.3	O1 - Kopējie publiskā sektora izdevumi	0,00	0,00	9 183 410,00
	M19.4	O1 - Kopējie publiskā sektora izdevumi	0,00	0,00	11 830 100,00

1.c) Galvenā informācija par LAP īstenošanu, pamatojoties uz datiem no a) un b)

Lauku attīstības programmas 2014.-2020. gadam (turpmāk – LAP) ietvaros Latvija ir izvēlējusies ieviest 15 pasākumus (2.2.redakcija), no kuriem 2014. gadā tika uzsākta tikai pasākuma M04 „Ieguldījumi materiālajos aktīvos” īstenošana, kā arī tika uzsākta finansējuma izmaksu platībatkarīgo atbalsta pasākumu ietvaros, savukārt 2015. gadā uzsākta vēl 7 atbalsta pasākumu īstenošana:

- M05 “Dabas katastrofās un katastrofālos notikumos cietušā lauksaimniecības ražošanas potenciāla atjaunošana un piemērotu profilaktisko pasākumu ieviešana”;
- M06 “Lauku saimniecību un uzņēmējdarbības attīstība”;
- M07 “Pamatpakalpojumi un ciematu atjaunošana lauku apvidos”;
- M08 „Ieguldījumi meža platību paplašināšanā un mežu dzīvotspējas uzlabošanā”;
- M09 “Ražotāju grupu un organizāciju izveide”;
- M17 “Ražas, dzīvnieku un augu apdrošināšanas prēmija”;
- M19 “Atbalsts LEADER vietējai attīstībai (SVVA - sabiedrības virzīta vietējā attīstība).

Kopumā no LAP īstenošanas sākuma līdz 2015.gada beigām izsludinātas 11 projektu iesniegumu iesniegšanas kārtas, no tām divas nepārtrauktās iesniegšanas (pasākumos M07 un M17). Izsludinātajās kārtās iesniegti 7 276 projektu iesniegumi ar kopējo publisko finansējumu 191,14 milj. EUR. Līdz 2015.gada beigām apstiprināti 1 718 projekti ar publisko finansējumu 95,6 milj. EUR apmērā jeb par 6,2% no LAP ietvaros pieejamā publiskā finansējuma. (1.attēls).

M01 “Zināšanu pārnese un informācijas pasākumi”

08.12.2015. apstiprināti Ministru kabineta noteikumi Nr. 705 “Valsts un Eiropas Savienības atbalsta piešķiršanas kārtība pasākumā “Zināšanu pārneses un informācijas pasākumi””. Tika uzsākts darbs pie nolikuma publiskā iepirkuma procedūras veikšanai izstrādes, lai izvēlētos mācību organizētāju apakšpasākuma “Profesionālās izglītības un prasmju apguves pasākumi” īstenošanai.

M02 “Konsultāciju pakalpojumi, saimniecību pārvaldības un lauku saimniecību atbalsta pakalpojumi”

08.12.2015. apstiprināti Ministru kabineta Nr. 695 “Valsts un Eiropas Savienības atbalsta piešķiršanas kārtība pasākuma “Konsultāciju pakalpojumi, lauku saimniecību pārvaldības un lauku saimniecību atbalsta pakalpojumi” apakšpasākumā “Atbalsts konsultāciju pakalpojumu izmantošanas veicināšanai””.

M04 „Ieguldījumi materiālajos aktīvos”

30.09.2014. apstiprināti Ministru kabineta noteikumi Nr. 600 “Kārtība, kādā piešķir valsts un Eiropas Savienības atbalstu atklātu projektu konkursu veidā pasākumam "Ieguldījumi materiālajos aktīvos".

Pasākuma „Ieguldījumi materiālajos aktīvos” kopējā pieejamā publiskā finansējuma aploksne ir 490 013 787 EUR, kas sadalīta sekojoši:

4.1. apakšpasākumā „Atbalsts ieguldījumiem lauku saimniecībās” - 328 737 603 EUR;

4.2. apakšpasākumā „Atbalsts ieguldījumiem pārstrādē” - 75 589 899 EUR

4.3. apakšpasākumā „Atbalsts ieguldījumiem lauksaimniecības un mežsaimniecības infrastruktūras attīstībā” - 85 686 285 EUR

Pasākuma „Ieguldījumi materiālajos aktīvos” ietvaros pirmās tika izsludinātas kārtas apakšpasākumam 4.1. „Atbalsts ieguldījumiem lauku saimniecībās” un 4.2. „Atbalsts ieguldījumiem pārstrādē” 2014. gada 8. decembrī.

4.1. apakšpasākumā „Atbalsts ieguldījumiem lauku saimniecībās” projektu iesniegšana tika izsludināta vienā kārtā no 08.12.2014. līdz 15.01.2015. Līdz 2015. gada beigām tika apstiprināti projekti 18,9% apmērā (61,2 milj. EUR) no kopējā apakšpasākumam pieejamā publiskā finansējuma un realizēti (apmaksāti) - 9,14% (30,0 milj. EUR).

Kopā apakšpasākumā līdz 2015. gada beigām tika realizēti 1 011 projekti un atbalstītas 994 lauku saimniecības. Lielākā daļa no iesniegtajiem projektu iesniegumiem ir attiecināti uz 2A mērķa virzienu (ekonomisko rādītāju palielinājums), jo projekta ietvaros plāno iegādāties ražošanai paredzētus pamatlīdzekļus, kā arī ražošanai nepieciešamo ēku būvniecību vai pārbūvi, kas palielinātu uzņēmuma ieņēmumus un konkurētspēju. Salīdzinoši nelielā apjomā tika iesniegti projekta iesniegumi, kas attiecināti uz mērķa virzienu 5D (veicināta klimatu pārmaiņu samazināšana – ieviestas tehnoloģijas SEG vai amonjaka emisiju samazinājumam) un 5B (veicināta klimatu pārmaiņu samazināšana – uzbūvētas energoefektīvas būves), jo šo mērķu konkrētāka nedefinēšana pasākuma „Ieguldījumi materiālajos aktīvos” nosacījumos tika veikta pēc LAP saskaņošanas ar Eiropas Komisiju un, tiek prognozēts, ka lielāks skaits projektu ar mērķi veicināt klimatu pārmaiņu samazināšanu tiks iesniegts turpmākajos īstenošanas gados.

Saimniecībām pieejamais publiskais finansējums tika sadalīts gan divās saimniecību lieluma grupās - saimniecībām ar apgrozījumu zem un virs 70 000 EUR, gan pa LAD reģionālajām lauksaimniecības pārvaldēm (reģionalizācijas princips), ņemot vērā vienotam platību maksājumam deklarētās platības, jo šajā apakšpasākumā izvirzītie mērķi ir cieši saistīti ar lauksaimniecībā izmantojamās zemes apsaimniekošanu lauku saimniecībās.

No deviņām LAD reģionālajām pārvaldēm, lielo saimniecību grupā, ar apgrozījumu virs 70 000 EUR, vislielākais projektu skaits, kā arī finansējuma apjoms tika apstiprināts projektiem, kuri iesniegti Zemgales reģionā – 25,4% un Ziemeļkurzemes reģionā – 13,9%, kas izskaidrojams ar to, ka šajos reģionos saimniecības vairāk specializējas graudkopības nozarē un tajos ir arī augstākais lielo saimniecību īpatsvars. Savukārt vismazākais finansējuma apjoms apstiprināts Ziemeļaustrumu reģionā – 3,7% un Austrumlatgales reģionā – 5%. Saimniecībām ar apgrozījumu līdz 70 000 EUR lielākais apstiprinātais finansējums, kā arī projektu skaits bija Dienvidkurzemes reģionā - 14,5% un Dienvidlatgales reģionā – 12,8% no visām mazajām saimniecībām.

No kopējā apstiprinātā publiskā finansējuma 55% apmērā ir projekta iesniegumi graudkopības nozarē un 16,6% piena lopkopības nozarē. Lai arī piensaimniecības nozari bija skārusi krīze, ko izraisīja Krievijas importa embargo noteikšana, un projektu īstenošana šajā nozarē saistās ar zināmu risku, iesniegtajiem projektiem tika pastiprināti izvērtēta droša finanšu vadības principu ievērošana, kas ietver saimniecības saimnieciskuma, lietderības un efektivitātes principu. Izvērtējot projektu atbilstību drošas finanšu vadības principiem, 16% gadījumos projekti tika atzīti par neatbilstošiem atbalsta saņemšanai tieši piena lopkopības nozarē. Piešķirot finansējumu kvalitatīviem projektiem, ir dota iespēja saimniecībām šajā

nozārē ne tikai attīstīt savu ražošanu, bet arī saglabāt savu saimniecisko darbību un esošos ražošanas apjomus.

Vismazākais projektu īpatsvars ir zirgkopībā 0,32% un kazkopībā (piena lopkopība) - 0,09 %. Vēl apstiprināti projektu iesniegumi tādās nozarēs kā nobarojamie liellopi, dārzenkopība, cūkkopība, putnkopība, stādu audzēšana, aitkopība, augļkopība u.c.

4.2. apakšpasākumā „Atbalsts ieguldījumiem pārstrādē” projektu iesniegšana tika izsludināta divās kārtās no 08.12.2014. līdz 15.01.2015. un no 06.07.2015. līdz 04.08.2015.

No pirmajās divās kārtās iesniegtajiem projektiem līdz 2015. gada beigām apstiprināti 7,4 milj. EUR jeb 9,8% no plānotā apakšpasākumam pieejamā publiskā finansējuma, bet realizēti (apmaksāti) 13 projekti jeb 0,5% (375,0 tūkst. EUR). Pirmā projektu iesniegšanas kārtā tika izsludināta jau 2014. gada decembrī, pirms vēl LAP bija apstiprinājusi Eiropas Komisija (2015. gada 13. februārī), un, lai novērstu neatbilstošu projektu apstiprināšanas risku, šajā kārtā tika noteikts, ka atbalstāma ir tikai tādu pārtikas produktu ražošana, kas iekļauti Līguma par Eiropas Savienības darbību I pielikumā. Sākot ar projektu otrās kārtas iesniegšanu, apakšpasākuma ietvaros ir atbalstāma arī produktu ražošana, kas nav iekļauta Līgumā par Eiropas Savienības darbību I pielikumā un tas uzņēmējiem dod plašāku izvēli. Tā kā līdz plānošanas perioda beigām ir paredzēts izsludināt vēl vairākas kārtas, plānotais finansējums tiks sekmīgi apgūts. Arī realizēto projektu nelielais apjoms skaidrojams ar to, ka projektos pamatā ir plānoti būvniecības darbi (ražošanas ēku jauna būvniecība un pārbūve), līdz ar to projektu realizēšanas termiņi ir vismaz divi gadi no projekta apstiprināšanas brīža. Līdz ar to lielākā daļa apakšpasākumā apstiprinātie projekti tiek vēl īstenoti.

Uzņēmumi mērķa virziena 5B (veicināta klimatu pārmaiņu samazināšana – uzbūvētas energoefektīvas būves) īstenošanai ir iesnieguši 5% apjomā no kopējā apstiprinātā publiskā finansējuma apjoma. Lielākā daļa projektu ir attiecināmi uz mērķa virzienu 3A, paredzot ekonomisko rādītāju palielinājumu un veicinot pārtikas ražotāju konkurētspēju.

Vislielākā apjoms no apstiprinātā publiskā finansējuma ir projektiem graudu pārstrādē – 52,7% un gaļas pārstrādē – 13,2%. Piens pārstrādes nozarē apstiprināti projekti 7,3% un augļu pārstrādē 4,9% no kopējā finansējuma. Lai arī piens pārstrādes nozarē, kas ir Latvijā lielākā pārtikas produktu ražošanas nozare un veido 23% no kopējās produktu realizācijas apjoma, bija skārusi krīze, ko izraisīja Krievijas importa embargo noteikšana, un šajā nozarē projektu īstenošana saistās ar zināmu risku, iesniegtajiem projektiem pastiprināti tika izvērtēta droša finanšu vadības principu ievērošana, kas ietver saimniecības saimnieciskuma, lietderības un efektivitātes principu. Turklāt, sniedzot atbalstu piens pārstrādes nozarē kvalitatīviem projektiem, pakārtoti tiek atbalstīti arī piens ražotāji, nodrošinot produkcijas realizāciju pārstrādei.

4.3. apakšpasākumā „Atbalsts ieguldījumiem lauksaimniecības un mežsaimniecības infrastruktūras attīstībā” projekta iesniegumu iesniegšana tika izsludināta vienā kārtā no 06.07.2015. līdz 04.08.2015. un uz 2015. gada beigām tika apstiprināti projekti par 20,7 milj. EUR jeb 24,1% apmērā no apakšpasākumā pieejamā finansējuma plānošanas periodā, bet realizēti 0,1% (44,2 tūkst. EUR). Zemais projektu īstenošanas apjoms ir izskaidrojams ar to, ka projektos ir paredzēti būvniecības darbi un līdz ar to iesniegtie projekti tiek īstenoti līdz diviem gadiem no lēmuma par apstiprināšanu, kā arī paredzēto darbu veikšanai ir izteikta būvniecības sezonālitate.

Šajā apakšpasākumā visi projekti ir attiecināmi uz mērķa virzienu 2A - uzlabot infrastruktūras, kas attiecas uz lauksaimniecības attīstību, meža ražības paaugstināšanu, audzes veselības un kokmateriālu

kvalitātes uzlabošanu, kā arī lauksaimniecības un mežsaimniecības nozares konkurētspējas uzlabošana.

Ņemot vērā programmēšanas perioda sākumu, pasākuma „Ieguldījumi materiālajos aktīvos” īstenoto projektu rezultātīvie rādītāji vēl ir salīdzinoši zemi.

M05 “Dabas katastrofās un katastrofālos notikumos cietušā lauksaimniecības ražošanas potenciāla atjaunošana un piemērotu profilaktisko pasākumu ieviešana”

14.07.2015. apstiprināti Ministru kabineta noteikumi Nr. 401 „Valsts un Eiropas Savienības atbalsta piešķiršanas kārtība pasākumam "Dabas katastrofās un katastrofālos notikumos cietušā lauksaimniecības ražošanas potenciāla atjaunošana un piemērotu profilaktisko pasākumu ieviešana"”

Pasākuma ietvaros 2015. gadā tika izsludināta viena projektu iesniegumu pieņemšanas kārtā no 06.09.2015. līdz 01.12.2015.

Apakšpasākumā 5.1. “Atbalsts profilaktiskajiem pasākumiem, lai mazinātu epizootiju un epifitotiju iespējamās sekas” iesniedza 38 projektus, no tiem 2 projekta iesniegumi tika apstiprināti par kopējo publiskā finansējuma summu 158,0 tūkst. EUR, un viens projekta iesniegums noraidīts, jo pretendents neatbilda atbalsta saņemšanas nosacījumiem.

Apakšpasākumā 5.2. “Atbalsts ieguldījumiem epizootiju un epifitotiju cietušo lauku saimniecību ražošanas potenciāla atjaunošanā” iesniedza 1 projekta iesniegumu par kopējo publiskā finansējuma summu 1,3 tūkst. EUR, kurš uz atskaites perioda beigām vēl bija izvērtēšanā.

M06 “Lauku saimniecību un uzņēmējdarbības attīstība”

Pasākuma „Lauku saimniecību un uzņēmējdarbības attīstība” kopējā pieejamā publiskā finansējuma aploksne ir 95 184 869 EUR, kas sadalīta sekojoši:

6.1.apakšpasākums „Atbalsts jauniekiem lauksaimniekiem uzņēmējdarbības uzsākšanai” –13 900 934 EUR;

6.3.apakšpasākums „Atbalsts uzņēmējdarbības uzsākšanai, attīstot mazās lauku saimniecības”– 34 752 336 EUR;

6.4.apakšpasākums „Atbalsts ieguldījumiem ar lauksaimniecību nesaistītu darbību radīšanā un attīstībā” – 30 531 599 EUR;

6.4.1.apakšpasākums “Biogāzes ražošanas atbalsts” – 16 000 000 EUR.

6.1. apakšpasākums “Atbalsts jauniekiem lauksaimniekiem uzņēmējdarbības uzsākšanai”

16.06.2015. apstiprināti Ministru kabineta noteikumi Nr. 323 „Valsts un Eiropas Savienības atbalsta piešķiršanas kārtība pasākuma Lauku saimniecību un uzņēmējdarbības attīstība apakšpasākumam Atbalsts jauniekiem lauksaimniekiem uzņēmējdarbības uzsākšanai”.

No **14.08.2015. līdz 15.09.2015.** tika izsludināta pirmā projektu iesniegumu pieņemšanas kārtā ar publisko finansējumu 6,95 milj. EUR (kas ir 50% no apakšpasākuma ietvaros pieejamā kopējā publiskā finansējuma visam plānošanas periodam).

Ņemot vērā jauno lauksaimnieku lielo interesi par šo apakšpasākumu un tā nosacījumus, kā arī

lauksaimniecības nozaru specifiku, pirmā projektu pieņemšanas kārtā tika izsludināta mērķtiecīgi, atbalstot jaunu saimniecību veidošanos lopkopības nozarē. Uzsākot saimniekot šajā laika periodā vairākās nozarēs (izņemot graudkopību), nav iespējams sasniegt apakšpasākuma ietvaros noteikto robežsliekšni - standarta izlaidi vai kopējo apgrozījumu 15 000 EUR, jo ir nepieciešami lieli ieguldījumi materiālās bāzes izveidē – dzīvnieku iegāde, tehnikas nodrošinājums, kā arī papildus nepieciešami apgrozāmie līdzekļi sējumu un stādījumu ierīkošanai. Lai liellopu gaļas audzēšanas un aitkopības saimniecības sasniegtu šo robežsliekšni pēc standarta izlaides aprēķināšanas metodes, kas tiek pielietota visā ES, saimniecības ganāmpulkā ir nepieciešami vairāk nekā 100 dzīvnieki, kas ir liels apjoms Latvijas situācijā, kad šajās nozarēs saimniecības ir tikai izveides procesā. Tādās nozarēs kā lopkopība, ieņēmumi no saimnieciskās darbības tiek iegūti tikai trešajā/ceturtajā gadā, kad produkciju ir iespējams realizēt tirgū, jo sākotnēji visi dzīvnieki tiek saglabāti saimniecībā ganāmpulka izveidei. Turklāt citu pasākumu ietvaros nav atbalstāmas investīcijas dzīvnieku iegādei. Tādejādi pirmās kārtas ietvaros tika atlasīti kvalitatīvākie projekti lopkopības nozarē, kas neietekmēs mērķa virziena 2B *Atvieglot atbilstīgi kvalificētu lauksaimnieku ienākšanu lauksaimniecības nozarē un jo īpaši paaudžu maiņu* sasniedzamo rādītāju sasniegšanu.

Publiskais finansējums tika sadalīts, izmantojot reģionalizācijas principu, ņemot vērā vienotam platību maksājumam deklarētās platības un teritorijas attīstības indeksu proporcijā 50:50.

Pirmajā kārtā tika iesniegti 245 projekti ar kopējo publisko finansējumu 9,8 milj. EUR, kas par ~40% pārsniedza kārtā pieejamo finansējumu. Līdz 2015. gada beigām tika apstiprināti 70 projekta iesniegumi ar kopējo publisko finansējumu 2,8 milj. EUR, kas ir 20,1% no kopējā apakšpasākuma ietvaros pieejamā publiskā finansējuma. Tika noraidīti 108 projekti ar kopējo publisko finansējumu 4,4 milj. EUR, bet atsaukti 8 projektu iesniegumi ar kopējo publisko finansējumu 280 tūkst. EUR.

Tā kā līdzīga veida atbalsts jaunajiem lauksaimniekiem tika piešķirts tikai LAP 2007.-2013. gadam atbalsta pasākuma “Atbalsts jaunajiem lauksaimniekiem” ietvaros (2011.gads), tad šajā pieteikumu pieņemšanas kārtā bija vērojama ļoti liela atbalsta pretendentu aktivitāte.

Lielākais finansējuma apjoms tika iedalīts Dienvidlatgales RLP, jo tieši šajā reģionā ir ļoti zems teritorijas attīstības indekss (vidēji -0,963), kas liecina par augstu bezdarba līmeni un zemiem vidējiem ienākumiem uz mājsaimniecību. Latgalē arī ir lielākais jauno lauku saimniecību vadītāju īpatsvars, kam ir augstākā vai profesionālā lauksaimniecības izglītība, tātad arī vairāk iespējamo pretendentu, kas atbilst apakšpasākuma prasībām.

Dienvidlatgales RLP bija arī vislielākā aktivitāte, kur tika iesniegti 45 projektu iesniegumi, no kuriem pietiekams finansējums bija tikai 24 projektiem. Augstā atbalsta pretendentu aktivitāte liecina par gados jaunu šī reģiona iedzīvotāju vēlmi un gatavību strādāt un attīstīt saimniecisko darbību lauksaimniecības nozarē.

Augsta aktivitāte, kā arī lielākais finansējuma iztrūkums (bija Ziemeļvidzemes RLP, kur projektus iesniedza 44 atbalsta pretendenti, bet finansējuma pietika tikai 20 projektiem. Šāda situācija veidojās, jo šajā reģionā ir salīdzinoši liels saimniecību skaits, ar apgrozījumu no 15 – 100 tūkst. EUR (kopumā 1 380 saimniecības), kā arī Vidzemes reģionā ir otrais augstākais saimniecības vadītāju skaits vecumā līdz 40 gadiem.

Kopumā visās LAD RLP pieteiktais finansējums pārsniedza pieejamo, tikai divās RLP bija pietiekams finansējums - Zemgales RLP tika iesniegti 18 projektu iesniegumi, bet šajā reģionā varētu atbalstīt 21 projektu. Zemāka aktivitāte Zemgalē ir skaidrojama ar to, ka reģionā ir lielākais saimniecību īpatsvars, kuru apgrozījums ir virs 100 tūkst. EUR, savukārt šādas saimniecības nevar pretendēt uz atbalstu

apakšpasākuma ietvaros.

Zemāka pretendentu aktivitāte bija arī Austrumlatgales RLP, kur projektus iesniedza 18 atbalsta pretendenti (2.attēls).

6.3.apakšpasākums “Atbalsts uzņēmējdarbības uzsākšanai, attīstot mazās lauku saimniecības”

09.06.2015. apstiprināti Ministru kabineta noteikumi Nr.292 „Valsts un Eiropas Savienības atbalsta piešķiršanas kārtība pasākuma "Lauku saimniecību un uzņēmējdarbības attīstība" apakšpasākumā "Atbalsts uzņēmējdarbības uzsākšanai, attīstot mazās lauku saimniecības"

No **03.09.2015. līdz 05.10.2015.** tika izsludināta pirmā projektu iesniegumu pieņemšanas kārtā ar publisko finansējumu 20 851 400 EUR (kas ir 60% no apakšpasākuma kopējā publiskā finansējuma visam plānošanas periodam).

Publiskais finansējums tika sadalīts, izmantojot reģionalizācijas principu - ņemot vērā lauksaimniecībā izmantojamās zemes īpatsvaru mazo saimniecību grupā (līdz 50 ha).

Pirmajā kārtā tika iesniegti 1 616 projekta iesniegumi ar kopējo publisko finansējumu 24,2 milj. EUR. 2015. gadā apstiprināti 119 projekta iesniegumi ar kopējo publisko finansējumu 1,8 milj. EUR, kas ir 5,1 % no kopējā apakšpasākuma ietvaros pieejamā publiskā finansējuma. Tika noraidīti 433 projekta iesniegumi ar kopējo publisko finansējumu 6,5 milj. EUR un atsaukti 37 projektu iesniegumi ar kopējo publisko finansējumu 480,1 tūkst. EUR, pārtrauktas saistības 3 projektiem ar kopējo publisko finansējumu 45, 0 tūkst. EUR. Pārējie projektu iesniegumi uz pārskata perioda beigām vēl bija izvērtēšanā.

Arī šajā apakšpasākumā tika novērota augsta pretendentu aktivitāte, jo atbalsts mazajām saimniecībām iepriekšējā plānošanas periodā tika sniegts pasākumā “Atbalsts daļēji naturālo saimniecību pārstrukturēšanai”, kura pēdējā projektu pieņemšanas kārtā tika izsludināta 2012. gadā.

Vislielākā aktivitāte bija Dienvidlatgales RLP, kur tika iesniegti 311 projektu iesniegumi, no kuriem finansējums bija pietiekams tikai 257 projektiem, jo Latgales reģionā ir lielākais mazo saimniecību īpatsvars, kam apgrozījums ir līdz 15 tūkst. EUR, tas ir aptuveni 34% no visām šāda apgrozījuma saimniecībām Latvijā. Turklāt Dienvidlatgales reģionā ir lielākais saimniecību skaits, kam LIZ ir līdz 50 ha (146 571 saimniecības), kas ir 18% no visām šāda lieluma saimniecībām Latvijā.

Augsta aktivitāte bija arī Ziemeļvidzemes RLP, kur projektus iesniedza 259 atbalsta pretendenti, bet finansējuma pietika tikai 190 projektiem un bija lielākais finansējuma iztrūkums. Ziemeļvidzemē ir otrs augstākais saimniecību īpatsvars, kam LIZ ir līdz 50 ha (13% no tādu saimniecību skaita valstī).

Līdzīgi kā 6.1. apakšpasākumā, kopumā visās LAD RLP pieteiktais finansējums pārsniedza pieejamo, tikai divās RLP bija pietiekams finansējums - Lielrīgas RLP tika iesniegti 114 projektu iesniegumi, bet šajā reģionā varētu atbalstīt 129 projektus un Zemgales RLP, kur projektus iesniedza 79 atbalsta pretendenti, bet atbalstu varētu saņemt 99 projekti. Zemgalē un Pierīgas reģionā ir salīdzinoši zems saimniecību īpatsvars, kam apgrozījums ir līdz 15 tūkst. EUR un LIZ līdz 50 ha, tātad arī iespējamo atbilstošu pretendentu skaits ir mazāks nekā citos reģionos (3.attēls).

Ņemot vērā pirmās kārtas rezultātus un atziņas, ir izstrādāti grozījumi LAP, kas paredz, ka, lai pretendētu uz atbalstu, atbalsta pretendents ir jābūt iegūtai augstākai vai vidējai profesionālai lauksaimniecības izglītībai vai apgūtām lauksaimniecības pamatzināšanām vismaz 160 stundu apjomā vai jābūt atbilstoši

vismaz piecu gadu darba pieredzei lauksaimniecības jomā.

6.4. apakšpasākums „Atbalsts ieguldījumiem ar lauksaimniecību nesaistītu darbību radīšanā un attīstībā”

Tika uzsākts darbs pie ministru kabineta noteikumu projekta izstrādes, lai uzsāktu apakšpasākuma ieviešanu 2016. gadā.

6.4.1. apakšpasākums “Biogāzes ražošanas atbalsts”

Apakšpasākuma ieviešana pārskata periodā netika uzsākta.

M07 “Pamatpakalpojumi un ciematu atjaunošana lauku apvidos”

18.08.2015. apstiprināti Ministru kabineta noteikumi Nr.475 "Valsts un Eiropas Savienības atbalsta piešķiršanas kārtība pasākumā "Pamatpakalpojumi un ciematu atjaunošana lauku apvidos" atklātu projektu iesniegumu konkursu veidā".

No 15.10.2015. līdz 01.12.2019. ir izsludināta nepārtrauktā projektu iesniegumu pieņemšanas kārtā ar publisko finansējumu 126,6 milj. EUR.

Līdz 31.12.2015. pasākuma ietvaros vēl netika iesniegti projektu iesniegumi.

M08 „Ieguldījumi meža platību paplašināšanā un mežu dzīvotspējas uzlabošanā”

04.08.2015. tika apstiprināti Ministru kabineta noteikumi Nr. 455 „Kārtība, kādā piešķir, administrē un uzrauga valsts un Eiropas Savienības atbalstu pasākuma "Ieguldījumi meža platību paplašināšanā un mežu dzīvotspējas uzlabošanā" īstenošanai”.

No 15.10.2015. līdz 16.11.2015. tika izsludināta pirmā kārtā projektu iesniegumu pieņemšanai pasākumā ar kopējo publisko finansējumu 9,5 milj. EUR šādā sadalījumā pa apakšpasākumiem:

8.1. „Meža ieaudzēšana, papildinot daļēji aizaugušās lauksaimniecības zemes, un to kopšana. Meža ieaudzēšana un kopšana” – 4,0 milj. EUR;

8.3/8.4. aktivitātei „Atbalsts atjaunošanai pēc bojājumiem, ko mežam nodarījuši meža ugunsgrēki, dabas katastrofas un katastrofāli notikumi” – 0,5 milj. EUR;

8.5. „Ieguldījumi meža ekosistēmu noturības un ekoloģiskās vērtības uzlabošanai” – 5,0 milj. EUR.

Pirmajā kārtā tika iesniegti 3 391 projektu iesniegumi ar kopējo publisko finansējumu 11,4 milj. EUR.

2015. gadā deklarētās platības aktivitāšu līmenī ir uzrādītas 1.tabulā.

8.3/8.4. apakšpasākuma “Atbalsts meža bojājumu profilaksei un atjaunošanai, ko nodarījuši ugunsgrēki, dabas katastrofas, katastrofāli notikumi” aktivitātē "Meža ugunsgrēku, kaitēkļu un slimību monitoringa iekārtu un sakaru aprīkojuma ierīkošana un uzlabošana”

Tika uzsākts darbs pie ministru kabineta noteikumu projekta izstrādes, lai uzsāktu apakšpasākuma ieviešanu 2016. gadā.

M09 "Ražotāju grupu un organizāciju izveide"

03.02.2015. tika apstiprināti Ministru kabineta noteikumi Nr.60 „Kārtība, kādā piešķir valsts un Eiropas Savienības atbalstu pasākumam "Ražotāju grupu un organizāciju izveide"”.

No 25.03.2015. līdz 07.04.2015. tika izsludināta pirmā projektu iesniegumu pieņemšanas kārtā ar publisko finansējumu 1,2 milj. EUR (kas ir 43% no apakšpasākuma kopējā publiskā finansējuma visam plānošanas periodam).

2015. gadā tika iesniegti 2 projekta iesniegumi, no tiem 1 projekta iesniegums tika apstiprināts par publiskā finansējuma summu 252,6 tūkst. EUR un viens projekta iesniegums atsaukts, jo pretendents neatbilda atbalsta saņemšanas nosacījumiem. 2015. gadā veikta priekšapmaksā vienam atbilstīgas mežsaimniecības pakalpojumu kooperatīvās sabiedrības projektam 3,7 tūkst. EUR apmērā.

M17 "Ražas, dzīvnieku un augu apdrošināšanas prēmija"

25.08.2015. tika apstiprināti Ministru kabineta noteikumi Nr.492 “Noteikumi par valsts un Eiropas Savienības atbalsta piešķiršanu ražas, dzīvnieku un augu apdrošināšanai 2014.–2020. gada plānošanas periodā”.

No 15.10.2015 līdz 01.12.2019 tika izsludināta nepārtrauktā projektu iesniegumu pieņemšanas kārtā un 2015. gadā pasākuma ietvaros tika iesniegti 85 pieteikumi, no kuriem:

- par dzīvnieku apdrošināšanu - 57 iesniegumi ar kopējo publisko finansējumu 32,2 tūkst. EUR;
- par sējumu apdrošināšanu – 28 iesniegumi ar kopējo publisko finansējumu 161,9 tūkst. EUR.

M19 "Atbalsts LEADER vietējai attīstībai (SVVA - sabiedrības virzīta vietējā attīstība)

10.03.2015. tika apstiprināti Ministru kabineta noteikumi Nr.125 "Valsts un Eiropas Savienības atbalsta piešķiršanas kārtība sabiedrības virzītas vietējās attīstības stratēģiju sagatavošanai un īstenošanai";

13.10. 2015. tika apstiprināti Ministru kabineta noteikumi NK noteikumi Nr. 590 “Valsts un Eiropas Savienības atbalsta piešķiršanas kārtība lauku attīstībai apakšpasākumā "Darbību īstenošana saskaņā ar sabiedrības virzītas vietējās attīstības stratēģiju””;

22.12.2015. tika apstiprināti Ministru kabineta noteikumi Nr.769 “Valsts un Eiropas Savienības atbalsta piešķiršanas kārtība vietējo rīcības grupu darbības nodrošināšanai un teritorijas aktivizēšanai 2014.-2020. gada plānošanas periodā”.

2015.gadā tika uzsākta pasākuma ieviešana un tika izsludināta vietējo rīcības grupu (turpmāk – VRG) projektu iesniegumu pieņemšanas pirmā kārtā no 07.05.2015. līdz 07.06.2015. Tika saņemti 37 VRG projektu iesniegumi, t.sk. 6 VRG darbības teritorijas pārklājās vairāk nekā divās teritoriālās vienībās (novada pagastā, novada pilsētā vai novadā, ja tā ir mazākā teritoriālā vienība) un to vērtēšanā tika piemēroti VRG atlases kritēriji, lai noteiktu, kuras VRG projektu iesniegumu konkrētā teritorijā apstiprināt.

Izvērtējot projektu iesniegumus, tika apstiprināti 34 VRG projektu iesniegumi un noraidīti 3 VRG projektu iesniegumi. Visiem noraidītajiem projektu iesniegumiem noraidīšanas iemesls bija VRG atlases kritērijos iegūtais mazāks punktu skaits nekā VRG, ar kuru darbības teritorija pārklājās.

Otrā VRG projektu iesniegumu pieņemšanas kārtā tika izsludināta no 07.09.2015. līdz 07.10.2015., pamatojoties uz SVVA stratēģiju atlases komitejas lēmumu. Tajā tika apstiprināta viena VRG, bet vienai VRG tika paplašināta darbības teritorija, pievienojot nepārklātās teritoriālās vienības.

Kopumā atbalstu SVVA stratēģijas īstenošanai ir saņēmušas 35 VRG. To skaits ir lielāks, nekā indikatīvi tika plānots (32 VRG), jo VRG, kurām darbības teritorijā esošais iedzīvotāju skaits ir nedaudz virs 10 000, tomēr saglabāja esošo darbības teritoriju vai veica nelielas izmaiņas, lai arī tika aicinātas izvērtēt iespēju apvienoties, jo iepriekšējā pieredze rādīja, ka iedzīvotāju skaita ziņā mazajām VRG ir salīdzinoši ierobežoti līdzekļi darbības nodrošināšanai.

Kopumā VRG darbības teritorija pārklāj 100% no valsts teritorijas, kas atbilst atbalsta saņemšanas nosacījumiem un VRG darbības teritorijā aptvertais iedzīvotāju skaits ir 964 909.

Sešas VRG īsteno daudzfondu pieeju, SVVA stratēģijas īstenošanai piesaistot publisko finansējumu no LAP un Rīcības programmas zivsaimniecības attīstībai 2014.-2020. gadam.

Visām 35 VRG ir pieredze LEADER pieejas īstenošanā, tās ir darbojušās un vietējās attīstības stratēģijas īstenojušas arī 2007.-2013. gada programmēšanas periodā.

Pēc projektu iesniegumu apstiprināšanas līdz SVVA stratēģijas apstiprināšanai VRG bija pieejams sagatavošanās atbalsts kvalitatīvas SVVA stratēģijas sagatavošanai un darbības nodrošināšanai, tādā veidā nodrošinot VRG darbības nepārtrauktību pēc programmēšanas perioda 2007.-2013.gadam noslēgšanās. Sagatavošanās atbalstu izmantoja 34 VRG.

Atbilstoši Eiropas Komisijas izstrādātajām vadlīnijām par Eiropas Savienības fonda lauksaimniecībai un lauku attīstībai (turpmāk - ELFLA) finansējuma izmantošanu situācijas risinājumam bēgļu krīzes jautājumā piemērotākie pasākumi, ar kuriem sekmēt šī mērķa sasniegšanu un kuri ir izvēlēti LAP ietvaros ir M01 "Zināšanu pārnese un informācijas pasākumi", M02 "Konsultāciju pakalpojumi, saimniecību pārvaldības un lauku saimniecību atbalsta pakalpojumi", M06 "Lauku saimniecību un uzņēmējdarbības attīstība" (apakšpasākums 6.4. "Atbalsts ieguldījumiem ar lauksaimniecību nesaistītu darbību radīšanā un attīstībā"), M07 "Pamatpakalpojumi un ciematu atjaunošana lauku apvidos" un M19 "Atbalsts LEADER vietējai attīstībai (SVVA - sabiedrības virzīta vietējā attīstība). Uz pārskata perioda beigām pasākumu M01, M02, M19 un M06 apakšpasākuma 6.4 īstenošana vēl netika uzsākta, savukārt pasākuma M07 atbalsta saņemšanas nosacījumi ir vērsti uz maza mēroga infrastruktūras – lauku pašvaldības ceļu izbūvi un/vai pārbūvi, kam nav tiešas ietekmes uz bēgļu integrāciju sabiedrībā.

Platībatkarīgie atbalsta pasākumi lauku attīstībai – vides un lauku ainavas uzlabošanai (M10, M11, M12, M13)

07.04.2015. apstiprināti Ministru kabineta noteikumi Nr.171 "Noteikumi par valsts un Eiropas Savienības atbalsta piešķiršanu, administrēšanu un uzraudzību vides, klimata un lauku ainavas uzlabošanai 2014.–2020. gada plānošanas periodā", līdz ar to savu juridisko spēku zaudēja LAP 2007-2013 platībatkarīgo pasākumu administrēšanai paredzētie 23.03.2010. Ministru kabineta noteikumi Nr.295 "Noteikumi par valsts un Eiropas Savienības lauku attīstības atbalsta piešķiršanu, administrēšanu un uzraudzību vides un lauku ainavas uzlabošanai".

Platībatkarīgie atbalsta pasākumi lauku attīstībai – vides un lauku ainavas uzlabošanai, 2014.gadā

Ņemot vērā LAP 2007-2013 ieviešanas rezultātus, 2014. gadā platībatkarīgo pasākumu īstenošanai finansējums no LAP 2007.-2013 vairs nebija atlicis pietiekošā apjomā, izņemot divus atbalsta pasākumus

“M 213 Natura 2000 maksājumi un maksājumi, kas saistīti ar Direktīvu 2000/60/EK (NatLIZ)” un “M 224 Natura 2000 maksājumi, kas noteikti saskaņā ar Regulas Nr. 1698/2005 46.pantu (NIM)”. Lai nodrošinātu vides un lauku ainavas uzlabošanas pasākumu ieviešanas nepārtrauktību, saskaņā ar ES tiesību aktos noteiktajiem nosacījumiem pārejas posmā starp diviem plānošanas periodiem, izmaksas par 2014. gada platībmaksājumu iesniegumiem tika veiktas no LAP ietvaros pieejamā finansējuma, papildus nodrošinot to, ka pašas saistības visiem tiek uzņemtas pēc tā brīža spēkā esošā LAP 2007.-2013. pamatnosacījuma. Šie nosacījumi attiecas uz šādiem LAP 2007-2013 platībatkarīgajiem atbalsta pasākumiem:

- M 214 Agrovide:
 - apakšpasākumā 214_1 “Bioloģiskās lauksaimniecības attīstība” (BLA);
 - apakšpasākumā 214_3 “Bioloģiskās daudzveidības uzturēšana zālajos” (BDUZ);
 - apakšpasākumā 214_2 ”Integrētās dārzkopības ieviešana un veicināšana” (IDIV);
 - apakšpasākumā 214_4 “Rugāju lauks ziemas periodā” (RLZP).
- M 212 Maksājumi lauksaimniekiem par nelabvēlīgiem dabas apstākļiem teritorijās, kas nav kalnu teritorijas (turpmāk – MLA);

Piesakoties M 214 atbalsta pasākuma “Agrovide” atbalsta maksājumiem, bija jāievēro atsevišķi papildnosacījumi:

- visos apakšpasākumos, kur 2014.gads ir kārtējais gads daudzgadu saistību periodā, saistības jāturpina par iepriekšējā gadā apstiprināto saistību platību, tās nepaplašinot;
- visiem atbalsta pretendentiem, kuriem 2013.gads bija pēdējais saistību gads, 2014.gadā saistību periodu var pagarināt par vēl vienu gadu, tās turpinot par 2013. gadā apstiprināto saistību platību vai mazāku, neatmaksājot iepriekš saņemto atbalstu;
- juridiski jaunas daudzgadu saistības 2014.gadā var uzņemties tikai BLA apakšpasākumā M 214_1, ievērojot, ka jau saistību apstiprināšanas brīdī tiek ražots bioloģiski sertificēts produkts.

Informācija par 2014. gadā iesniegtajiem platībmaksājumu iesniegumiem apkopota 2.tabulā.

Platībatkarīgie atbalsta pasākumi lauku attīstībai – vides, klimata un lauku ainavas uzlabošanai 2015.gadā

Līdz ar jaunā plānošanas perioda uzsākšanu, 2015. gadā visos platībatkarīgā atbalsta pasākumos lauku attīstībai – vides, klimata un lauku ainavas uzlabošanai tika uzņemtas juridiski jaunas saistības. Pieteikšanās notika no 2015. gada 20.aprīļa līdz 2015. gada 22. maijam, ar atbalsta apjoma samazinājumu līdz 2015. gada 15. jūnijam. Pamatā aktivitāšu ietvaros paredzēts īstenot visus iepriekšējā plānošanas periodā realizētos agrovides apakšpasākumus, bet ar pārskatītu nosacījumu bāzes līniju, kā arī atbalsta saņemšanas prasībām un no tām izrietošajām saistībām, kas uzskatāmi parādīts 3.tabulā.

Visiem tiem atbalsta pretendentiem, kuriem, 2015.gada platībmaksājumu sezonu uzsākot, nebija noslēdzies LAP 2007.-2013. ietveros uzņemto saistību periods, saskaņā ar saistību pārskatīšanas klauzulu (Komisijas īstenošanas regula (ES) Nr. 679/2011, un, atbilstoši komisijas īstenošanas Regulas

Nr. 679/2011), tika dota iespēja 2007.–2013. gada plānošanas periodā uzņemtās saistības pielāgot 2014.–2020. gada plānošanas perioda atbalsta saņemšanas nosacījumiem, līdz ar to, 2015. gadu noteikt par jaunu daudzgadu saistību sākuma gadu, pārtraucot iepriekšējās saistības un neatmaksājot saņemto atbalstu.

2015. gadā varēja pieteikties uz atbalstu sekojošos atbalsta pasākumos un to apakšpasākumos/ aktivitātēs:

- M10 Agrovide un klimats:
 - aktivitāte 10.1.1. “Bioloģiskās daudzveidības uzturēšana zālajos” (BDUZ);
 - aktivitāte 10.1.2. "Vidi saudzējošu metožu pielietošana dārzkopībā" (VSMD);
 - aktivitāte 10.1.3. “Rugāju lauks ziemas periodā” (RLZP).
- M11 Bioloģiskā lauksaimniecība (BLA):
 - apakšpasākums 11.1. “Maksājums, lai pārietu uz bioloģiskās lauksaimniecības praksi un metodēm” (BLA-1);
 - apakšpasākums 11.2. “Maksājums, lai saglabātu bioloģiskās lauksaimniecības praksi un metodes” (BLA-2).
- M13 Maksājumi apgabaliem, kuros ir dabas vai citi specifiski ierobežojumi" (ADSI)
 - apakšpasākums 13.2. "Kompensācijas maksājums par citiem apgabaliem, kuros ir ievērojami dabas ierobežojumi" (ADI);
 - apakšpasākums 13.3. “Kompensācijas maksājums par citiem apgabaliem, kurus ietekmē specifiski ierobežojumi” (ASI).
- M12 "Natura 2000 un Ūdens pamatdirektīvas maksājumi":
 - apakšpasākums 12.2. "Kompensācijas maksājums par *Natura 2000* meža teritorijām" (NIM).

Provizoriskā informācija par LAP platībatkarīgo pasākumu iesniegumu skaitu un deklarētajām platībām 2015. gadā ir atspoguļota 4.tabulā.

Pasākuma M10 “Agrovide un klimats” mērķis ir saglabāt bioloģisko daudzveidību, nepieļaut lauku ainavas degradāciju, nodrošināt vides resursu ilgtspējīgu izmantošanu, izmantojot vidi saudzējošas lauksaimniecības metodes, vienlaikus samazinot piesārņojumu virszemes un pazemes ūdeņos un gaisā, kā arī saglabājot augsnē augu barības vielas un samazinot erozijas procesus lauksaimniecībā izmantojamās zemēs.

Aktivitātes 10.1.1. „Bioloģiskās daudzveidības uzturēšana zālajos” mērķteritorija ir tādi ilggadīgie zālāji, kas atzīti par bioloģiski vērtīgu zālāju (BVZ) vai ES nozīmes zālāju biotopu, kuri atrodas gan Natura 2000 teritorijās, gan ārpus tām (4.attēls). Kā redzams, kopumā par “botāniskajiem zālāju biotopiem” uzskatāmi 47 581 ha, bet putniem nozīmīgie vēl 20 710 ha. Jāuzsver, ka šie skaitļi ir mainīgi, jo kopš 2013. gada Latvijā notiek visu zālāju biotopu kvalitātes pārvērtēšana un to atbilstības noteikšanas Eiropas Savienības nozīmes zālāju biotopu kritērijiem, ko plānots paveikt līdz 2020.gadam. Rezultātā sagaidāma jauna kartogrāfiska informācija par kvalitatīvākajiem zālāju biotopiem un to izplatību Latvijā,

gan Natura 2000 teritorijās, gan ārpus tām. Turklāt jāņem vērā tas, ka no visas esošās mērķteritorijas atbalsttiesīgā platība ir tikai 47 124 ha, jo pārējā platība 2015. gadā neatbilda visiem kvalitatīvajiem kritērijiem. (5. attēls).

2015. gadā aktivitātes M 10.1.1. „Bioloģiskās daudzveidības uzturēšana zālajos” (BDUZ) īstenošanai savās saimniecībās pieteicās 3 957 pretendenti, deklarējot atbalstam 31 861 ha dažāda veida bioloģiski vērtīgus zālājus. (5.attēls un.5.tabula).

Kopumā BDUZ atbalstam tika deklarēti 67,6% no visas 2015. gada maksājumu sezonai atbalsttiesīgās platības. Savukārt 84% no atbalsttiesīgās platības (39 588 ha) ir BVZ, kuru kvalitāte un tās atbilstība ES nozīmes zālāju biotopu izvirzītajiem kritērijiem tiks pārvērtēta līdz šī plānošanas perioda beigām, jo līdz 2015. gada platību maksājumu sezonas sākumam kā ES nozīmēs zālāju biotopi tika identificēti 7 536 ha, no kuriem 23,9% atrodas Natura2000 teritorijā, bet pārējie 76,1% ārpus tās. No ES nozīmes zālāju biotopiem uz BDUZ atbalstu 2015.gadā deklarēti 5 430 ha jeb 72% (5.tabula).

2015. gadā aktivitātes **10.1.2. „Vidi saudzējošu metožu pielietošana dārzkopībā”** (VSMD) atbalstam pieteicās 275 pretendenti, deklarējot atbalstam 4 803 ha dārzu platības, kurās tiek audzēti dažādi atblasttiesīgie kultūraugi - augļu koki, ogulāji un dārzeni (6.attēls).

2015. gadā **aktivitātes M 10.1.3. „Rugāju lauks ziemas periodā”** (RLZP) atbalstam pieteicās 1 432 pretendenti, piesakot atbalstam 71 022 ha (7.attēls), no tiem 17,6% tika pieteikti kā platības, kuras apsaimnieko ar bioloģiskajā lauksaimniecībā izmantotajām metodēm.

Pasākums M11 “Bioloģiskā lauksaimniecība”

2015. gadā Latvijā kopumā, kā atbilstošas bioloģiskās lauksaimniecības praksei un metodēm ir sertificēti 237 462,38 ha, ko apsaimnieko 3 833 dažādu jomu lauksaimnieki (PVD dati), un no tiem 93% pieteicās pasākuma M11 „Bioloģiskā lauksaimniecība” (BLA) atbalstam (8.attēls). No tiem apakšpasākumā 11.1. “Maksājums, lai pārietu uz bioloģiskās lauksaimniecības praksi un metodēm” pieteicās 653 lauksaimnieki, deklarējot atbalstam 33 085 ha platību, savukārt apakšpasākumā 11.2. “Maksājums, lai saglabātu bioloģiskās lauksaimniecības praksi un metodes” – 2 909, piesakot atbalstam 193 902 ha dažādu atbalsttiesīgo kultūraugu platības.

Pasākums M12 “Natura 2000 un Ūdens pamatdirektīvas maksājumi” nodrošina, ka mežsaimnieciskās darbības ierobežojumu dēļ tiek kompensēti neiegūtie ieņēmumi teritorijās, kas sekmē direktīvu 92/43/EEK un 2009/147/EK prasību īstenošanu, veicina meža īpašnieku un apsaimniekotāju interesi par dabas vērtību saglabāšanu, sekmē labvēlīgus nosacījumus īpaši aizsargājamo biotopu un sugu attīstībai.

Kopumā Latvijā *Natura 2000* tīklā (9.attēls) ir iekļauts 602,9 tūkst. ha meža platības, bet ne visās ir aizliegta kāda no mežsaimnieciskajām darbībām, tādēļ apakšpasākumā 12.2. "Kompensācijas maksājums par Natura 2000 meža teritorijām“ paredzēts maksāt kompensāciju ne tikai par atbalsttiesīgajām platībām *Natura 2000* tīklā, bet arī par citām norobežotām dabas aizsardzības teritorijām ar vides radītiem ierobežojumiem ārpus *Natura 2000* platībām, saskaņā ar Regulas 1305/2013 30 (6).panta b) apakšpunktu. Līdz ar to šobrīd par potenciāli atbalsttiesīgu platību ir noteikti 67 702 ha, kuros ir dažāda veida mežsaimnieciskā darbības ierobežojumi.

2015. gadā apakšpasākuma 12.2. "Kompensācijas maksājums par Natura 2000meža teritorijām“ ietvaros atbalstam pieteicās 2 643 pretendenti, deklarējot 41 124 ha lielu meža zemes platību (10.attēls), kas ir 60,7% no kopējās platības ar noteiktajiem mežsaimnieciskajiem ierobežojumiem.

Pasākuma M 13 “Maksājumi apgabaliem, kuros ir dabas vai citi specifiski ierobežojumi” (ADSI) kā kopējā mērķteritorija īstenošanai tika identificēti 2,22 milj. ha LIZ (pēc VZD datiem) (11.attēls), no tās 2015. gadā atbalstam deklarēja 68% jeb 1 513 254 ha (12.attēls).

2015.gadā pasākuma M13 „Maksājumi apgabaliem, kuros ir dabas vai citi specifiski ierobežojumi” (ADSI) ietvaros kopumā atbalstam pieteicās 58 031 pretendenti, no tiem apakšpasākumā 13.2. “Kompensācijas maksājums par citiem apgabaliem, kuros ir ievērojami dabas ierobežojumi” – 56 434, deklarējot atbalstam 1 466 787 ha lielu platību, savukārt, apakšpasākumā 13.3. “Kompensācijas maksājums par citiem apgabaliem, kurus ietekmē specifiski ierobežojumi” – 1 704, deklarējot atbalstam 46 467 ha (skatīt 6.tabulu). Jāuzsver, ka šī platība ir atbalstam deklarētā, bet ne apstiprinātā platība, jo šobrīd turpinās 2015.gada iesniegumu administrēšana.

M20 Tehniskā palīdzība

Pasākuma mērķis ir atbalstīt efektīvu un atbilstošu LAP sagatavošanu, pārvaldību, uzraudzību, novērtēšanu, kā arī informācijas, saziņas, tīklu (Valsts lauku tīkls - VLT) uzturēšanas, sūdzību izskatīšanas, kontroles un revīzijas pasākumus, lai sasniegtu plānotos rezultātus.

Saskaņā ar LAP noteikto, atbalsta saņēmēji pasākuma ietvaros ir ZM un LAD. Ievērojot Regulas (ES) Nr. 1303/2013 65. pantā minētos nosacījumus, ZM un LAD kā atbalsta saņēmējs ir uzsācis Tehniskās palīdzības ietvaros atbalstāmo darbību/aktivitāšu īstenošanu atbilstoši pasākumā noteiktajiem mērķiem, no kurām galvenās ir šādas:

1. Pārvaldības darbības, piemēram, darba samaksas izdevumi, telpu uzturēšanas izmaksas, IT sistēmu drošības uzlabošanas izmaksas, LAP pasākumu administrēšanas un ieviešanas vajadzībām attiecīgo sistēmu pilnveidošanas izmaksas;
2. Informēšanas darbības, piemēram, komandējumu, pieredzes apmaiņas braucienu izmaksas, Valsts Lauku tīkla sekretariāta darbības nodrošināšana, Valsts Lauku tīkla Rīcības programmas īstenošana, publicitātes izmaksas (TV, radio, masu mediji);
3. Novērtēšanas darbības, piemēram, LAP nepārtrauktās novērtēšanas sistēmas ieviešanas izmaksas;
4. Uzraudzības darbības, piemēram, uzraudzības komiteju, vadības grupu u.c. organizatoriskie izdevumi;
5. Kontroles darbību ietvaros izdevumi saistīti ar pārbaudi uz vietas veikšanu.

LAP 2014-2020 mērķa virzienu progress

Tā kā LAP ieviešana ir tikai nesen uzsākta, lielākajai daļai atbalsta pasākumu ir izsludinātas tikai pirmās projekta iesniegumu pieņemšanas kārtas, tādējādi apstiprināto projektu skaits ir neliels, un pārsvarā tie vēl tiek īstenoti, tādēļ arī plānoto iznākuma rādītāju izpilde ir salīdzinoši zema.

1A – sekmēt inovācijas, sadarbību un zināšanu bāzes attīstību lauku teritorijās

Tā kā pasākumu M01 un M02 īstenošana līdz 2015. gada beigām netika uzsākta, nav iznākumu rādītāju izpildes progresa.

1C – rosināt mūžizglītību un apmācību lauksaimniecības un mežsaimniecības nozarēs

Tā kā pasākuma M01 īstenošana līdz 2015. gada beigām netika uzsākta, nav iznākumu rādītāju izpildes progresa.

2A – uzlabot saimniecību ekonomiskos rādītājus un veicināt to restrukturizāciju un modernizāciju, jo īpaši ar mērķi iesaistīt saimniecības tīrgū un dažādot lauksaimniecisko darbību

Šajā mērķa virzienā ir vērojams vislielākais progress rezultatīvo rādītāju izpildē.

Lai gan pasākumu M01 un M02 īstenošana vēl netika uzsākta, un tie vēl nav devuši savu ieguldījumu mērķa sasniegšanā, atbalsta pasākuma M04 apakšpasākumā 4.1. "Atbalsts ieguldījumiem lauku saimniecībās" ietvaros apstiprināti 18,9% un īstenoti jau 9,3% no prognozētā publiskā finansējuma apjoma. Savukārt apakšpasākuma 4.3. "Atbalsts ieguldījumiem lauksaimniecības un mežsaimniecības infrastruktūras attīstībā" ietvaros apstiprināti projekta iesniegumi 24,1% apmērā. Apakšpasākuma 4.1. ietvaros projektus realizējušas 978 lauku saimniecības jeb 26,4% no atbalstīt plānoto saimniecību skaita.

Lauku saimniecību konkurētspējas palielināšanā ieguldījumu ir devis arī apakšpasākums 6.3 "Atbalsts uzņēmējdarbības uzsākšanai, attīstot mazās lauku saimniecības", kurā 2015. gadā tika apstiprināti projekti 5,1% apjomā (1,79 milj. EUR) no kopējā plānotā publiskā finansējuma, bet vērtēšanā vēl ir iesniegtie projektu iesniegumi aptuveni par 15,5 milj. EUR., kas kopumā ir ~50% no plānotā finansiālā ieguldījuma šī mērķa izpildei.

2B – atvieglot ienākšanu lauksaimniecības nozarē, it īpaši paaudžu maiņu.

Šī mērķa sasniegšanai ieguldījumu sniedz LAP atbalsta pasākuma M06 apakšpasākums 6.1. "Atbalsts jauniem lauksaimniekiem uzņēmējdarbības uzsākšanai", kurā 2015. gadā tika apstiprināti projekti ar kopējo publisko finansējumu 20,1% (2,8 milj. EUR) no plānotā publiskā finansējuma apjoma, bet vērtēšanā vēl ir projektu iesniegumi par 2,3 milj. EUR, kopā ar apstiprinātajiem projektiem dodot potenciālo ieguldījumu ~37% apjomā no paredzētā iznākuma rādītāja. Uz pārskata perioda beigām tika apstiprināti 70 jauno lauksaimnieku projekti, kas ir 20% no plānotā rādītāja, bet, ņemot vērā to, ka daudzi projektu iesniegumi vēl ir izvērtēšanā, šī rādītāja izpilde palielināsies.

3A – primāro ražotāju konkurētspējas uzlabošana, tos labāk integrējot lauksaimniecības pārtikas apritē, izmantojot kvalitātes shēmas, piešķirot papildu vērtību lauksaimniecības produktiem, veicinot noietu vietējos tirgos un izmantojot īsas piegādes ķēdes, ražotāju grupas un organizācijas un starpnozaru organizācijas.

Vislielāko ieguldījumu šī mērķa sasniegšanā dod atbalsta pasākuma M04 apakšpasākums 4.2. "Atbalsts ieguldījumiem pārstrādē", kurā apstiprināti 11%, bet īstenoti 0,6% (jeb 355 tūkst. EUR) no apakšpasākumā pieejamā publiskā finansējuma apjomā.

Atbalsta pasākumā M09 "Ražotāju grupu un organizāciju izveide" apstiprināts 1 projekta iesniegums 253 tūkst. EUR apjomā jeb 9,1% no plānotā publiskā finansējuma, un šo ražotāju grupu veido 32 saimniecības. Tā kā pārskata periodā pasākumā tika izsludināta tikai pirmā projektu iesniegumu pieņemšanas kārtā, un tiek izrādīta interese par atbalsta iespējām šajā pasākumā no jaunizveidoto ražotāju grupām, līdz plānošanas perioda beigām ir paredzama plānotā rādītāju sasniegšana.

3B – Lauku saimniecību riska novēršanas un pārvaldības atbalsts

Atbalsta pasākuma M05 "Dabas katastrofās un katastrofālos notikumos cietušā lauksaimniecības ražošanas potenciāla atjaunošana un piemērotu profilaktisko pasākumu ieviešana" un M17 "Ražas,

dzīvnieku un augu apdrošināšanas prēmija” īstenošana ir uzsākta tikai 2015. gada beigās, tāpēc arī kopējais apstiprinātais publiskais finansējums ir tikai 158 tūkst. EUR apjomā jeb 3,2% no pasākuma M05 plānotā mērķa finansējuma.

Savukārt pasākumā M17 “Ražas, dzīvnieku un augu apdrošināšanas prēmija” pārskata periodā iesniegtie pieteikumi vēl atradās izvērtēšanas procesā, nedodot ieguldījumu rezultatīvo rādītāju progresā.

4A – bioloģiskās daudzveidības saglabāšana, atjaunošana un palielināšana, ietverot NATURA 2000 teritorijas, teritorijas ar dabas u.c. ierobežojumiem, bioloģiski vērtīgas lauksaimniecības sistēmas, un Eiropas nozīmes ainavu statusa saglabāšana.

Ieguldījums 4A mērķa virzienā, tiek nodrošināts īstenojot atbalsta pasākuma M10 aktivitāti 10.1.1. „Bioloģiskās daudzveidības uzturēšana zālajos”, kas pamatā sekmēs direktīvas 92/43/EEK un 2009/147/EK prasību īstenošanu, vienlaikus nodrošinot bioloģiskās daudzveidības saglabāšanos no lauksaimnieciskās darbības atkarīgos Eiropas Savienības nozīmes daļēji dabīgos zālāju biotopos vai putnu dzīvotnēs (ES nozīmes zālāju biotops), kā arī nepieļaus tipiskās Latvijas lauku ainavas izzušanu.

Arī atbalsta pasākuma M12 apakšpasākums 12.2. "Kompensācijas maksājums par Natura 2000 meža teritorijām" (NIM) veicina bioloģiskās daudzveidības saglabāšanu, atjaunošanu un palielināšanu *Natura 2000* teritorijās un mikroliegumos meža zemēs, vienlaikus saglabājot tradicionālo Latvijas lauku ainavu.

Šī mērķa sasniegšanu veicina arī atbalsta pasākums M11 “Bioloģiskā lauksaimniecība”.

Nodrošinot nevienlīdzīgu klimatisko un dabas apstākļu izraisīto seku novēršana lauksaimnieciskajā ražošanā, veicinot zemes apsaimniekošanu, savu ieguldījumu tipiskas Latvijas lauku ainavu saglabāšanā un tās bioloģisko daudzveidībā dod pasākums M 13 “Maksājumi apgabaliem, kuros ir dabas vai citi specifiski ierobežojumi” ietvaros, īstenojot apakšpasākumu 13.2. “Kompensācijas maksājums par citiem apgabaliem, kuros ir ievērojami dabas ierobežojumi” un apakšpasākumu 13.3. “Kompensācijas maksājums par citiem apgabaliem, kurus ietekmē specifiski ierobežojumi”.

Kopumā gandrīz visos pasākumos un apakšpasākumos un aktivitātēs, kas dod ieguldījumu šī mērķa sasniegšanā, 2015. gadā bija vērojama liela aktivitāte, un tika iesniegti pieteikumi par platībām, kas nedaudz pārsniedz LAP ietvaros plānoto, izņemot aktivitāti 10.1.1. „Bioloģiskās daudzveidības uzturēšana zālajos”, kurā pieteikumi tika iesniegti par 67,6% no plānotajām platībām. Bet, ņemot vērā to, ka pieteikumi ir administrēšanas procesā, atbalstam apstiprināto platību apjoms varētu samazināties. Ņemot vērā, ka lielākā daļa atbalsttiesīgās platības aktivitātes ietvaros veido bioloģiski vērtīgie zālāji, kas vēl nav pārkartēti un kuriem tiek piemērota pamata likme 55 EUR/ha apmērā, kas vērtējama kā ļoti zema, daļa potenciālo atbalsta saņēmēju nav ieinteresēti uzņemties brīvprātīgas piecu gadu saistības

4B – uzlabot ūdens resursu apsaimniekošanu, ietverot minerālmēslu un augu aizsardzības līdzekļu pielietošanu.

4C – uzlabot augsnes apsaimniekošanu un novērst augsnes eroziju.

Šo abu 4B un 4C mērķu sasniegšanu veicina atbalsta pasākuma M10 “Agrovide un klimats” aktivitātes 10.1.2. „Vides saudzējošu metožu pielietošanai dārkopībā” (pieteikti 4,8 tūkst. ha), kas pamatā veicinās apkārtējās vides saglabāšana un uzlabošana, pēc iespējas mazāk un kontrolēti izmantojot augu aizsardzības līdzekļus un minerālmēslojumu un aktivitāte 10.1.3. „Rugāju lauks ziemas periodā” (pieteikts 71 tūkst. ha), kas nodrošina lauksaimniecībā izmantojamās zemēs augsnes virskārtas aizsardzība pret augsnes degradācijas procesiem, saglabājot augsnēs organiskās vielas un samazinot

barības vielu noteci.

Ieguldījumu dod arī atbalsta pasākums M11 “Bioloģiskā lauksaimniecība”, kurā bija vērojama augsta aktivitāte, jo atbalstam 2015. gadā tika pieteiktas platības 110,7% no kopējā plānotā.

5B – palielināt enerģijas izmantošanas efektivitāti lauksaimniecībā un pārtikas pārstrādē.

Ieguldījumu mērķa sasniegšanā sniedz atbalsta pasākums M04 “Ieguldījumi materiālajos aktīvos”, kurā 2015. gadā šī mērķa sasniegšanai tika apstiprināts publiskais finansējums 2,5 milj. EUR apjomā jeb 21,9% no mērķim paredzētā finansējuma, savukārt realizēti 3 projekti jeb 4% no plānotā par kopējo publisko finansējumu 167 tūkst. EUR (1,5% no plānotā), turklāt 97% no apstiprinātā publiskā finansējuma tika piešķirts apakšpasākuma 4.1. “Atbalsts ieguldījumiem lauku saimniecībās” ietvaros. Zemais projektu īstenošanas apjoms šī mērķa sasniegšanai ir skaidrojams ar to, ka pārskata periodā pasākumā tika izsludinātas tikai pirmās divas projektu iesniegumu pieņemšanas kārtas, un projektos, kas saistīti ar energoefektivitātes paaugstināšanu ir pārsvarā paredzēta būvniecība, kur projekti tiek īstenoti līdz diviem gadiem no lēmuma par projekta iesnieguma apstiprināšanu. Turklāt jau šobrīd no atbalsta pretendentu puses ir vērojama liela interese par energoefektivitātes palielināšanu lauksaimniecībā un pārtikas pārstrādē nākamajās projektu iesniegumu pieņemšanas kārtās, kas liecina par plānoto rādītāju sekmīgu sasniegšanu.

5C - Sekmēt atjaunojamo energoresursu, blakusproduktu, atkritumu, atlieku un citu nepārtikas izejvielu piegādi un izmantošanu bioekonomikas vajadzībām.

Tā kā apakšpasākuma 6.4.1. “Biogāzes ražošanas atbalsts” īstenošana līdz 2015. gada beigām netika uzsākta, nav iznākumu rādītāju progresa.

5D – samazināt siltumnīcu gāzu un amonjaka emisijas no lauksaimniecības.

Ieguldījumu mērķa sasniegšanā sniedz atbalsta pasākums M04 “Ieguldījumi materiālajos aktīvos”, kurā 2015. gadā šī mērķa sasniegšanai bija attiecināms apstiprinātais publiskais finansējums 1,0 milj. EUR apjomā jeb 6,3% no paredzētā finansējuma, bet realizēti projekti par 739 tūkst. EUR (4,5% no plānotā mērķa publiskās finansējuma). Visi realizētie 44 projekti tika ieviesti apakšpasākuma 4.1. “Atbalsts ieguldījumiem lauku saimniecībās” ietvaros.

5E – veicināt oglekļa uzglabāšanu un piesaisti lauksaimniecībā un mežsaimniecībā.

Ieguldījumu šī mērķa sasniegšanā sniedz atbalsta pasākuma M08 “Ieguldījumi meža platību paplašināšanā un mežu dzīvotspējas uzlabošanā” ietvaros. Tā kā atbalsta pasākuma pirmā projektu pieteikšanās kārtā tika izsludināta tikai 2015.gada beigās ar kopējo publisko finansējumu 9,8 milj. EUR apmērā (kas ir ~30% no mērķim plānotā publiskā finansējuma), tad iznākuma rādītāju progresu vēl nav iespējams uzrādīt.

6A – veicināt dažādošanu, mazu uzņēmumu izveidi un attīstīšanu un darbavietu radīšanu.

Tā kā atbalsta pasākuma M07 “Pamatpakalpojumi un ciematu atjaunošana lauku apvidos” un atbalsta pasākuma M06 “Lauku saimniecību un uzņēmējdarbības attīstība” apakšpasākuma 6.4. „Atbalsts ieguldījumiem ar lauksaimniecību nesaistītu darbību radīšanā un attīstībā” īstenošana līdz 2015. gada beigām netika uzsākta, nav iznākumu rādītāju progresa.

6B Sekmēt vietējo attīstību lauku apvidos.

Ieguldījumu šī mērķa sasniegšanā nodrošinās atbalsta pasākums M19 “Atbalsts LEADER vietējai attīstībai (SVVA - sabiedrības virzīta vietējā attīstība). 2015. gadā atbalstu SVVA stratēģijas īstenošanai ir saņēmušas 35 VRG plānoto 32 VRG vietā un plānotais iznākuma rādītājs ir izpildīts par 109%. Savukārt VRG darbības teritorijā aptvertais iedzīvotāju skaits ir 964 909 jeb 146% no plānotā skaita, kas aptver gan LAP definēto lauku teritoriju, kā arī ietver pilsētas ar iedzīvotāju skaitu līdz 15 tūkstošiem.

LAP plānotais VRG aptverto iedzīvotāju skaits (660 000) ir mazāks, jo tas tika noteikts, balstoties uz Centrālās statistikas pārvaldes datiem par lauku iedzīvotāju skaitu. Līdz ar to netika ietverts iedzīvotāju skaits pilsētās ar iedzīvotāju skaitu līdz 15 tūkstošiem, kas atbilstoši pasākuma M19 “Atbalsts LEADER vietējai attīstībai (SVVA – sabiedrības virzīta vietējā attīstība)” nosacījumiem var tikt ietvertas VRG darbības teritorijā.

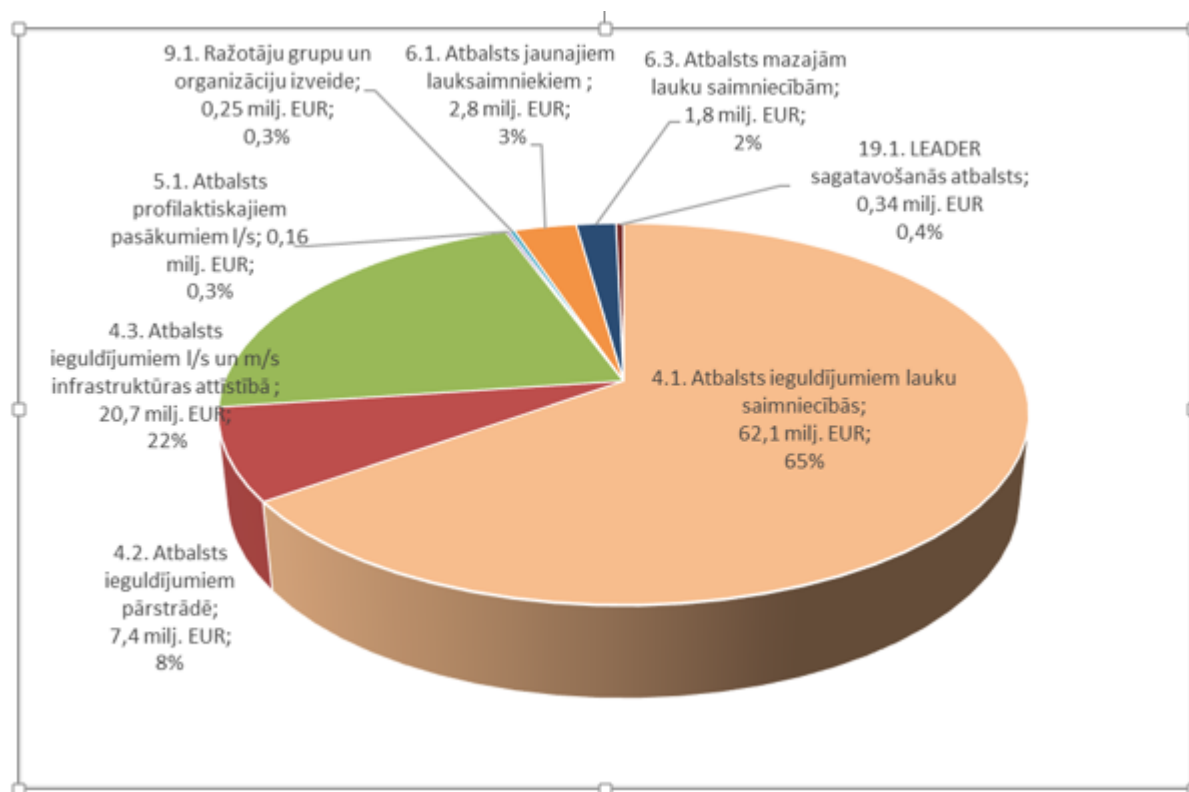

1.attēls. 2014.-2015. gadā apstiprinātais finansējums LAP sadalījumā pa apakšpasākumiem (projektveidīgie). Avots: ZM pēc LAD datiem

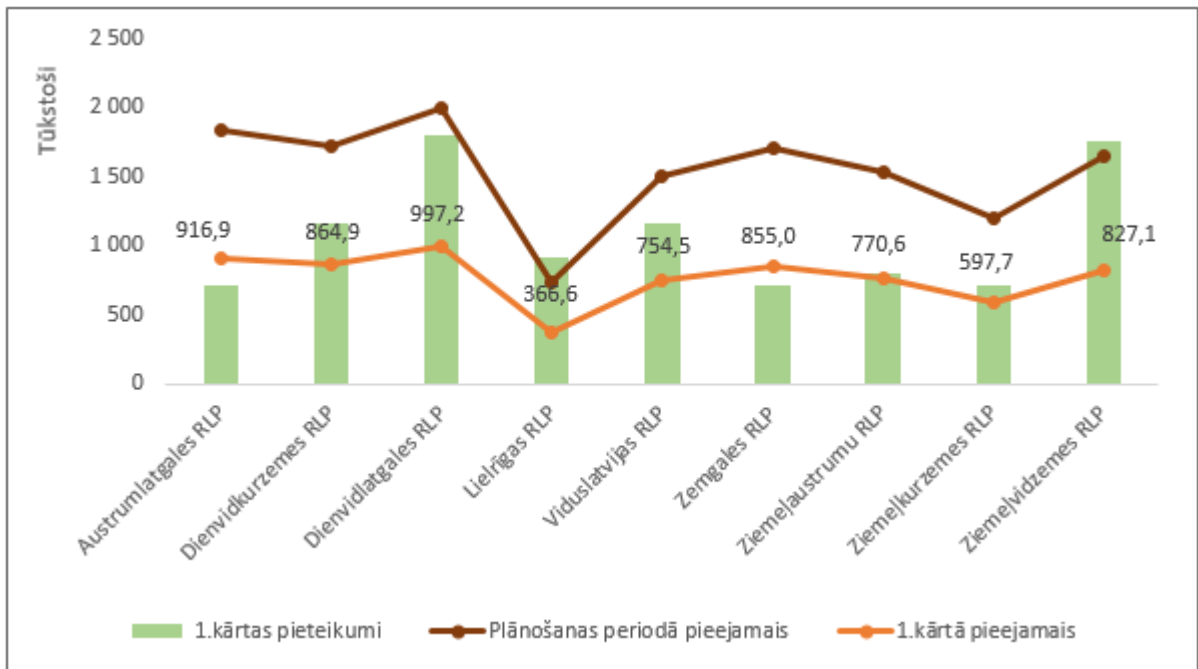

2. attēls. Finansējuma apguve apakšpasākuma 6.1. "Atbalsts jauniem lauksaimniekiem uzņēmējdarbības uzsākšanai" ieviešanas pirmajā kārtā (Avots: ZM pēc LAD datiem)

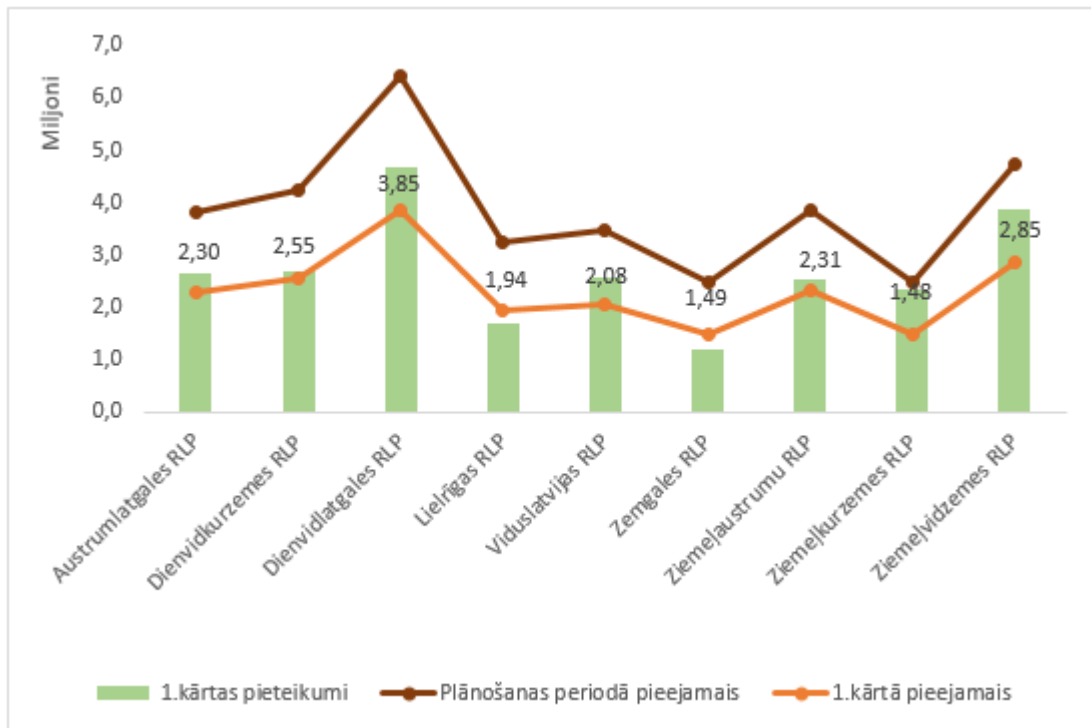

3.attēls. Finansējuma apguve apakšpasākuma 6.3. "Atbalsts uzņēmējdarbības uzsākšanai, attīstot mazās lauku saimniecības" ieviešanas pirmajā kārtā (EUR). Avots: ZM pēc LAD datiem

Apakšpasākumi/aktivitātes	Deklarētās platības, ha
8.1. Meža ieaudzēšana, papildinot daļēji aizaugušās lauksaimniecības zemes, un to kopšana. Meža ieaudzēšana un kopšana	
Meža ieaudzēšana un kopšana	975
Ieaugušas mežaudzes papildināšana un kopšana	48
8.3/8.4. aktivitāte Atbalsts atjaunošanai pēc bojājumiem, ko mežam nodarījuši meža ugunsgrēki, dabas katastrofas un katastrofāli notikumi	
Meža atjaunošana un kopšana	132
8.5. Ieguldījumi meža ekosistēmu noturības un ekoloģiskās vērtības uzlabošanai	
Jaunaudžu retināšana (ar/bez atzarošanas)	32 144
Paaugas retināšana	89
Pameža pārveidošana	58
Neproduktīvo mežaudžu nomaiņa	35
Baltalkšņa un blīgzņas mežaudžu nomaiņa	577

1. tabula. Pasākuma M08 ietvaros iesniegto projektu deklarētās platības. Avots: LAD

Pasākuma kods	LAP pasākums	Iesniegumu skaits	Apstiprinātie ha
214	Agrovide	8 386	256 133
214_1	Bioloģiskās lauksaimniecības attīstība	3 344	169 996
214_2	Integrētās dārzkopības ieviešana un veicināšana	220	2 282
214_3	Bioloģiskās daudzveidības uzturēšana zālajos	3 903	32 548
214_4	Rugāju lauks ziemas periodā	1 020	51 307
212	Maksājumi lauksaimniekiem par nelabvēlīgiem dabas apstākļiem teritorijās, kas nav kalnu teritorijas	39 253	1 085 198
213	Natura 2000 maksājumi un maksājumi, kas saistīti ar Direktīvu 2000/60/EK	6 051	58 468
224	Natura 2000 maksājumi, kas noteikti saskaņā ar Regulas Nr. 1698/2005 46.pantu	2 156	34 473

2.tabula. LAP platībatkarīgo pasākumu iesniegumi 2014. gadā (finansējums no LAP 2014-2020) Avots: LAD

Atbilstīgie platībatkarīgie pasākumi dažādu plānošanas periodu ietvaros		
LAP 2007-2013 (apakšpasākuma kods, nosaukums)	LAP 2014-2020 (apakšpasākuma/aktivitātes kods, nosaukums)	Jaunās papildus prasības, pienākumi M10 un M11 pasākumā
M 214_3 Bioloģiskās daudzveidības uzturēšana zālajos (arī – BDUZ)	M 10.1.1. Bioloģiskās daudzveidības uzturēšana zālajos (arī - BDUZ)	+ nopļaut un novākt zālāju no lauka; (iepriekš varēja sasmalcināt un atstāt) + pamatiemaņu iegūšana zālāju biotopu vai sugu dzīvotņu apsaimniekošanā (ES zālāju biotopiem), (iepriekš nebija paredzēts)
M 214_2 Integrētās dārzkopības ieviešana un veicināšana (arī - IDIV)	M 10.1.2. Vidi saudzējošu metožu pielietošana dārzkopībā (arī – VSMD)	+ saimniekošanā izmanto vidi saudzējošās metodes dārzkopībā, ievērojot paaugstinātas prasības augu audzēšanā, (iepriekš nebija paredzēts)
M 214_4 Rugāju lauks ziemas periodā (RLZP)	M 10.1.3. Rugāju lauks ziemas periodā (RLZP)	+ pēc ražas novākšanas līdz 31. martam saglabāt neiestrādāti rugāji (iepriekš īsāks ierobežojumu termiņš par 30 dienām)
M 214_1 Bioloģiskās lauksaimniecības attīstība (arī - BLA)	M 11.1. Maksājums, lai pārietu uz bioloģiskās lauksaimniecības praksi un metodēm (arī - BLA1) M 11.2. Maksājums, lai saglabātu bioloģiskās lauksaimniecības praksi un metodes (arī – BLA2)	+ visa saimniecība kopumā (visas saimniecības vienības, zeme un dzīvnieki) ir iekļauta bioloģiskās lauksaimniecības kontroles sistēmā (iepriekš nebija ierobežojums sertificēt atsevišķas vienības) + saimniecībās ar zālāju platībām jānodrošina, ka ganību sezonā bioloģiski sertificētu dzīvnieku vidējo blīvumu vismaz 0,3 nosacītās liellopu vienības (iepriekš mazāks ierobežojums par 0,1 vienību)
* M 213 <i>Natura 2000</i> maksājumi un maksājumi, kas saistīti ar Direktīvu 2000/60/EK un noteikti saskaņā ar Regulas Nr. 1698/2005 38. pantu (NatLIZ)		
M 212 Maksājumi lauksaimniekiem par nelabvēlīgiem dabas apstākļiem teritorijās, kas nav kalnu teritorijas (MLA)	M 13.2. Kompensācijas maksājums par citiem apgabaliem, kuros ir ievērojami dabas ierobežojumi (ADI)	
	M 13.3. Kompensācijas maksājums par citiem apgabaliem, kurus ietekmē specifiski ierobežojumi (ASI)	
* M 224 <i>Natura 2000</i> maksājumi, kas noteikti saskaņā ar Regulas Nr. 1698/2005 46. pantu (NIM)	M 12.2. Kompensācijas maksājums par <i>Natura 2000</i> meža teritorijām (NIM)	

* 2014. gadā finansējums no LAP 2007-2013

3.tabula. Atbilstīgo platībatkarīgo pasākumu salīdzinājums 2007-2013 un 2014-2020 plānošanas periodos. Avots: ZM

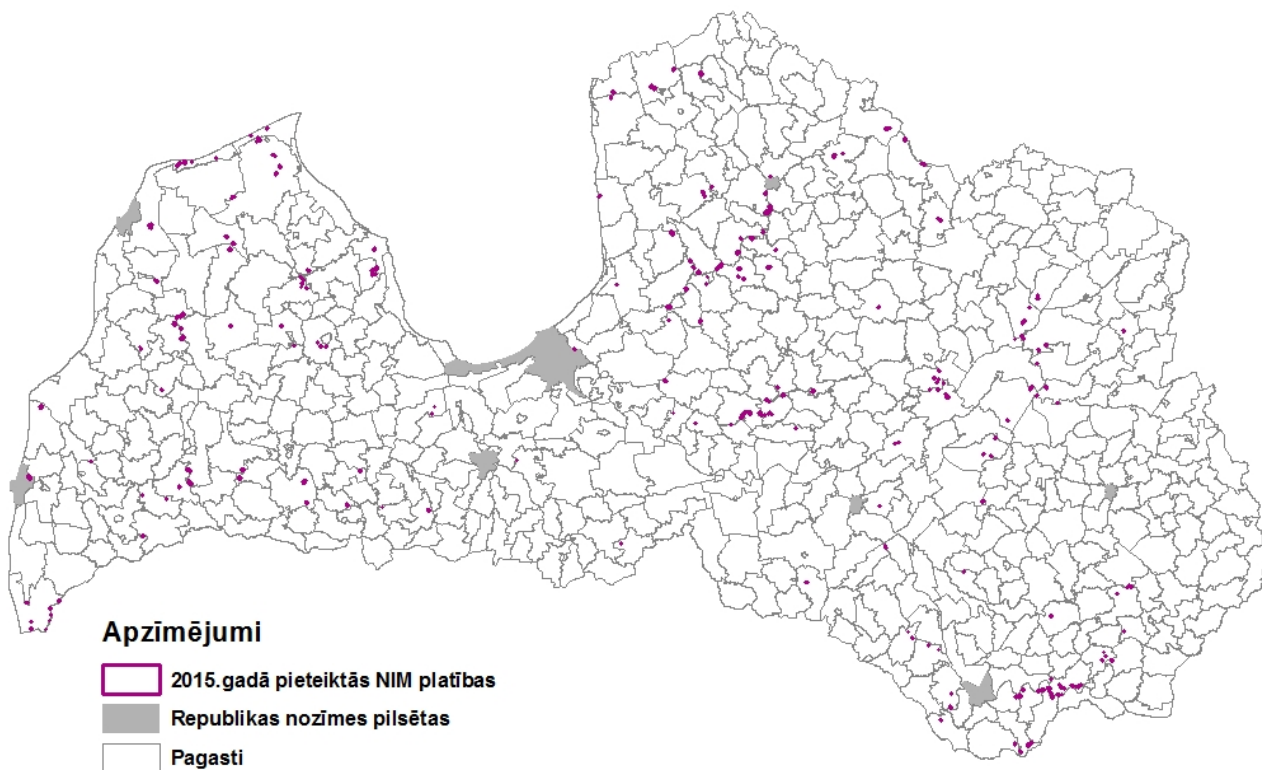

10.attēls. Pasākumā M12 "Natura 2000 un Ūdens pamatdirektīvas maksājumi" 2015. gadā pieteiktās meža platības. Avots: LAD

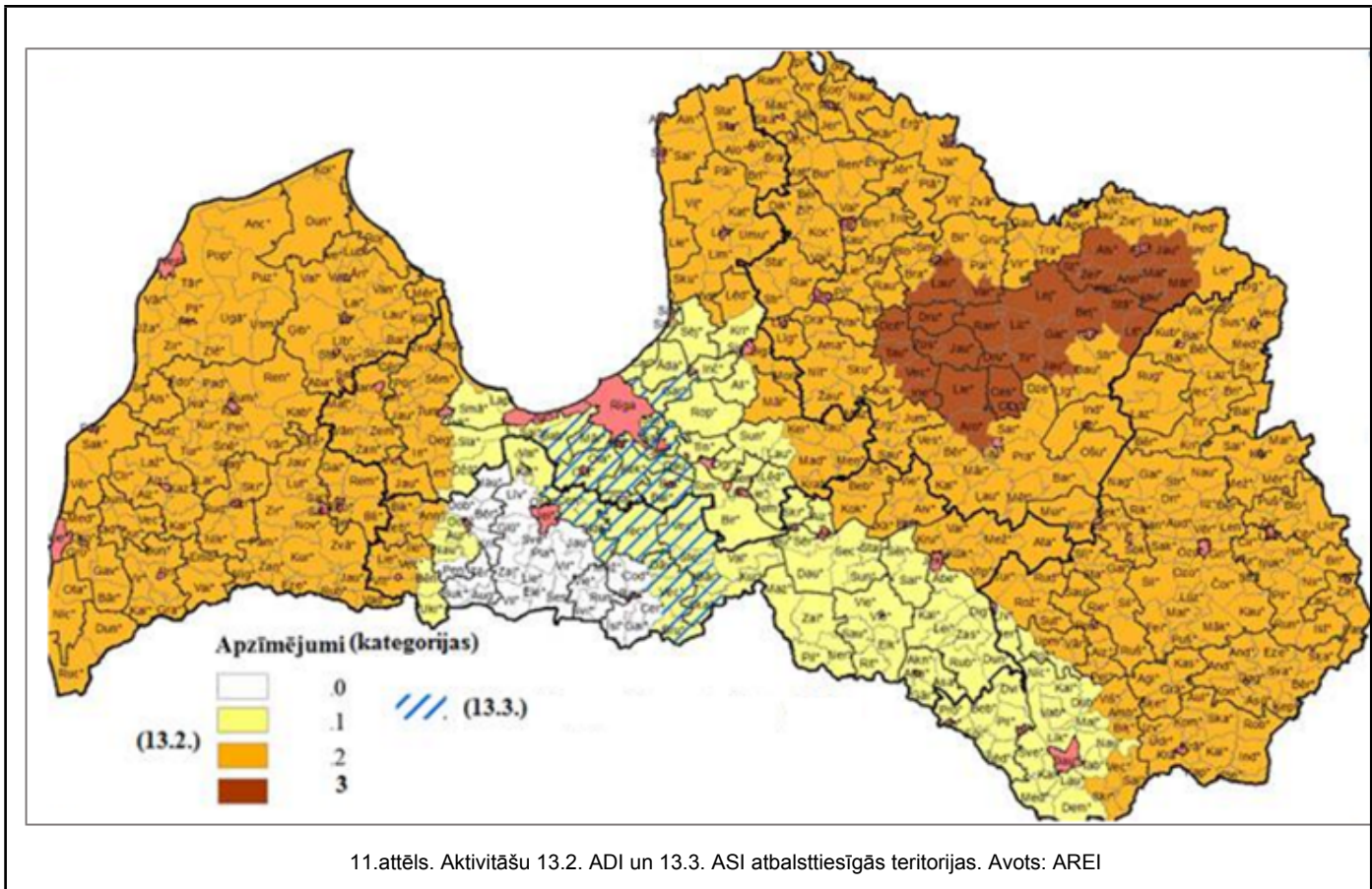

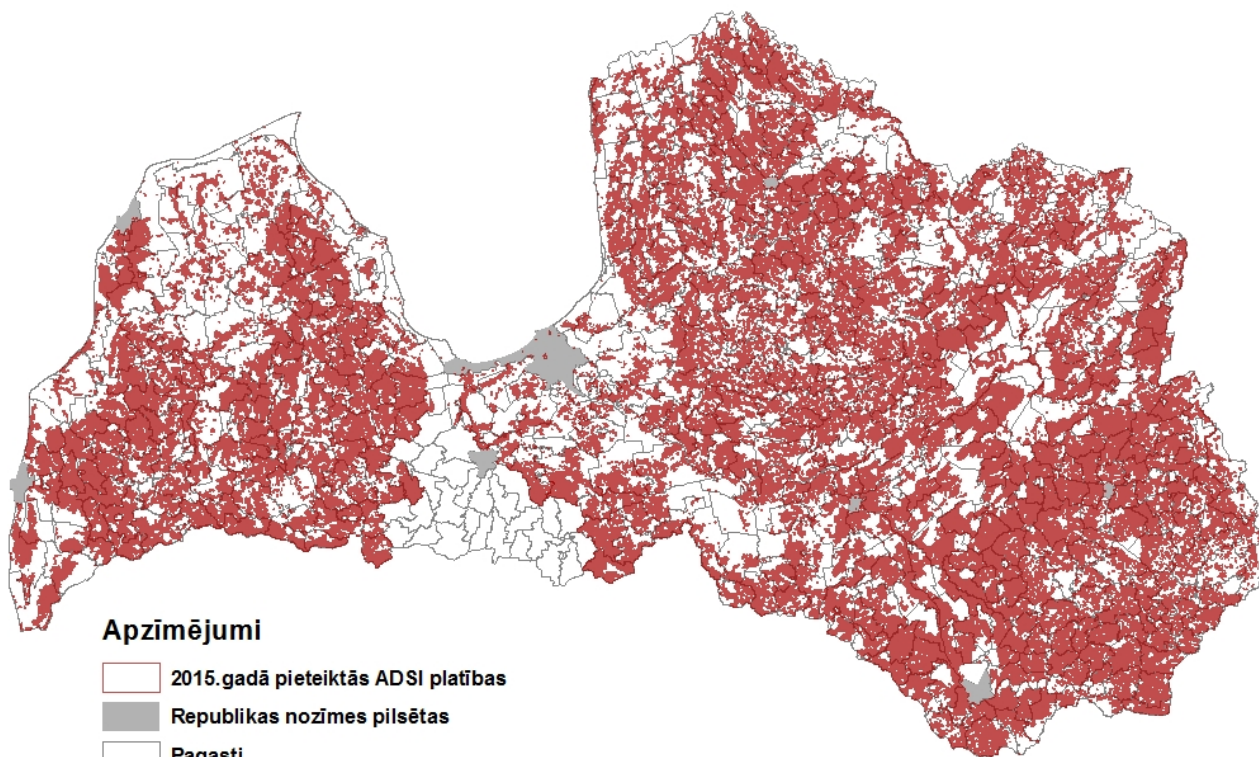

12.attēls. Pasākumā M13 „Maksājumi apgabaliem, kuros ir dabas vai citi specifiski ierobežojumi” 2015. gadā pieteiktās platības. Avots: LAD

Biotopu direktīvas
92/43/EEK
(botāniskie) zālāji

47 581 ha jeb 0,7 %
no valsts teritorijas

+

20 710 ha jeb 0,3%

Putnu direktīvas
2009/147/EK
putni zālājos

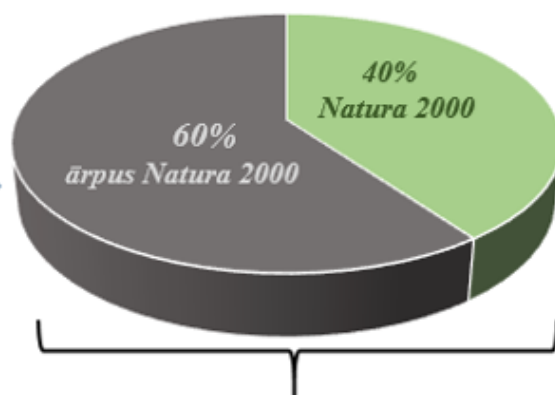

No tiem 7 536 ha identificēti kā ES biotopi, kur
1 797 ha natura 2000 teritorijā, bet 5 739 ha ārpus tās

4. attēls. Aktivitātes 10.1.1. „Bioloģiskās daudzveidības uzturēšana zālajos” atbalsttiesīgā platība Natura 2000 teritorijās un ārpus tām. Avots: http://www.daba.gov.lv/upload/File/Prezentācijas/PP_NAT-PROGR_130131-5_S-Rusina_Zalaji.pdf

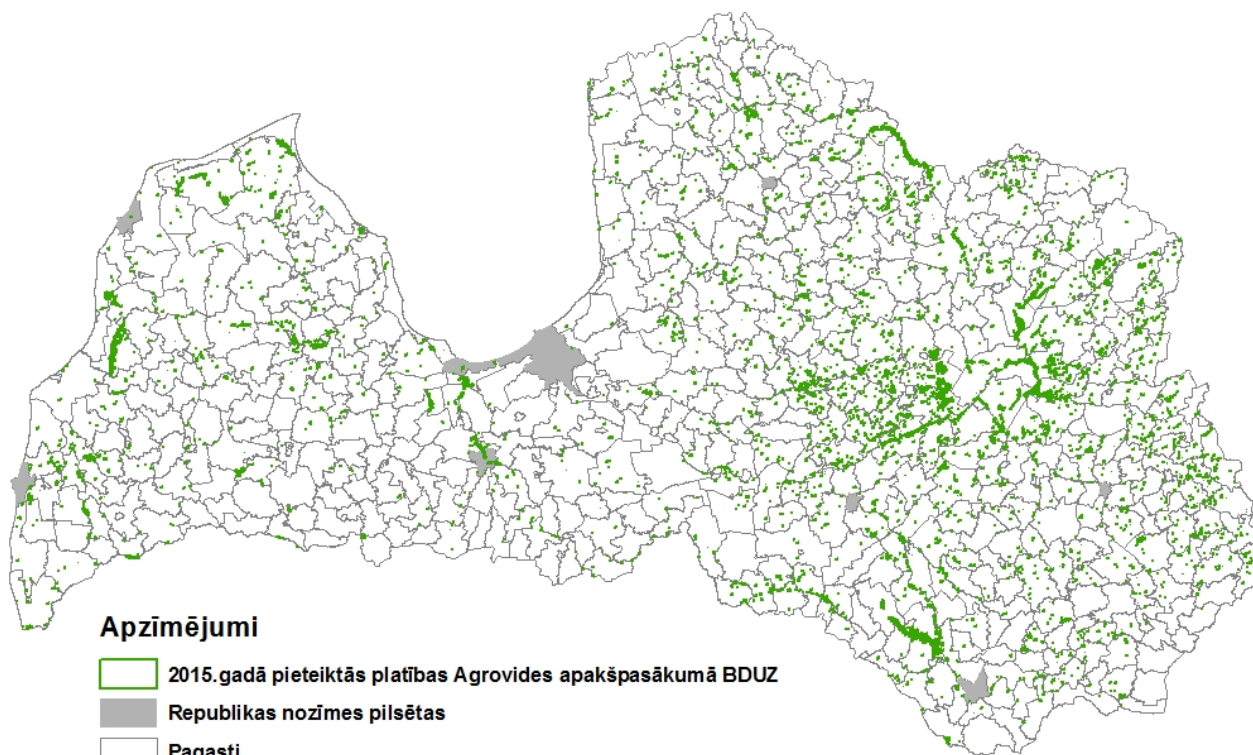

5. attēls. Aktivitātē 10.1.1. „Bioloģiskās daudzveidības uzturēšana zālajos” 2015. gadā pieteiktās platības. Avots: LAD

Atbalsttiesīgā zālāja veids	Kopējā atbalsttiesīgā zālāju platība ha	Zālāju platības, kas pieteiktas uz BDUZ atbalstu	
		ha	% no atbalsttiesīgajiem ha
BVZ – vecie zālāji (nav vēl pārkartēti)	39 588	26 431	66,8
ES nozīmes zālāju biotopi	7 536	5 430	72,0
KOPĀ	47 124	31 861	67,6

5.tabula. Aktivitātē 10.1.1 pieteiktās platības atkarībā no atbalsttiesīgā zālāja veida 2015. gadā. Avots: LAD

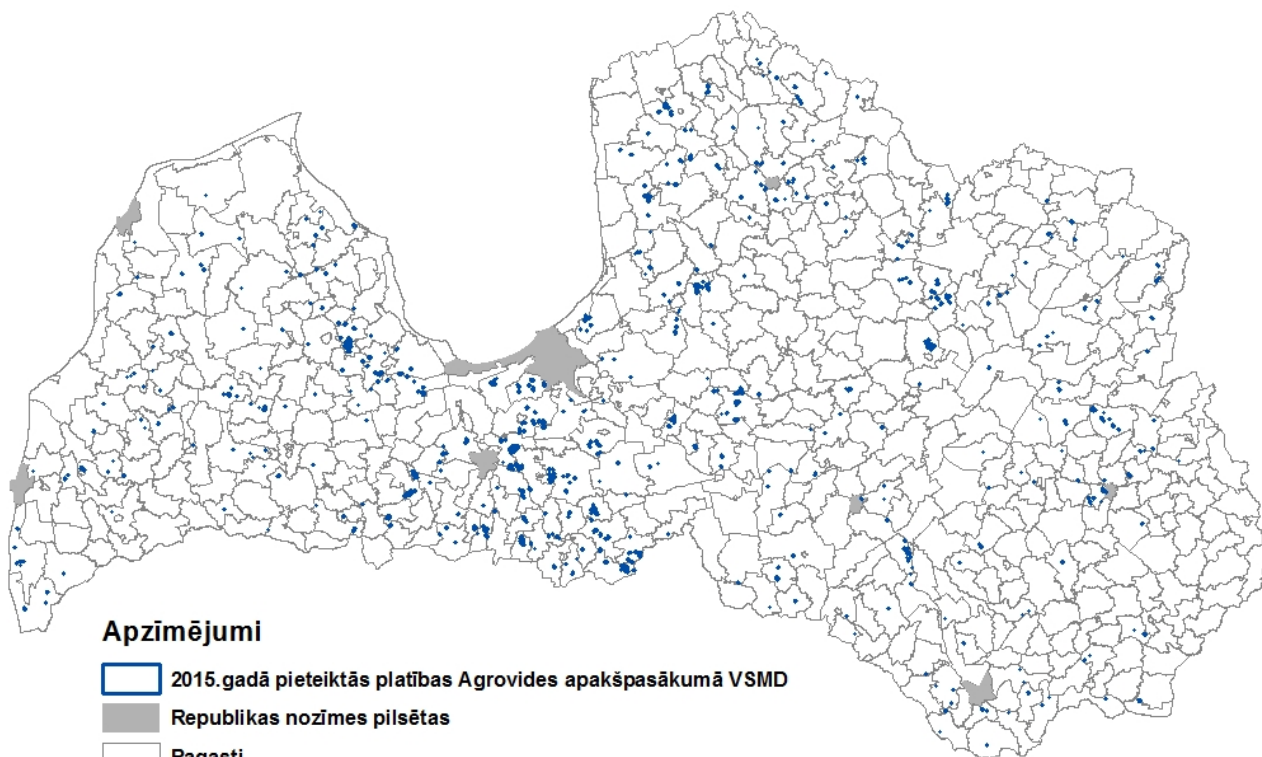

6. attēls. Aktivitātē 10.1.2. „Vidi saudzējošu metožu pielietošana dārzkopībā” 2015. gadā pieteiktās platības. Avots: LAD

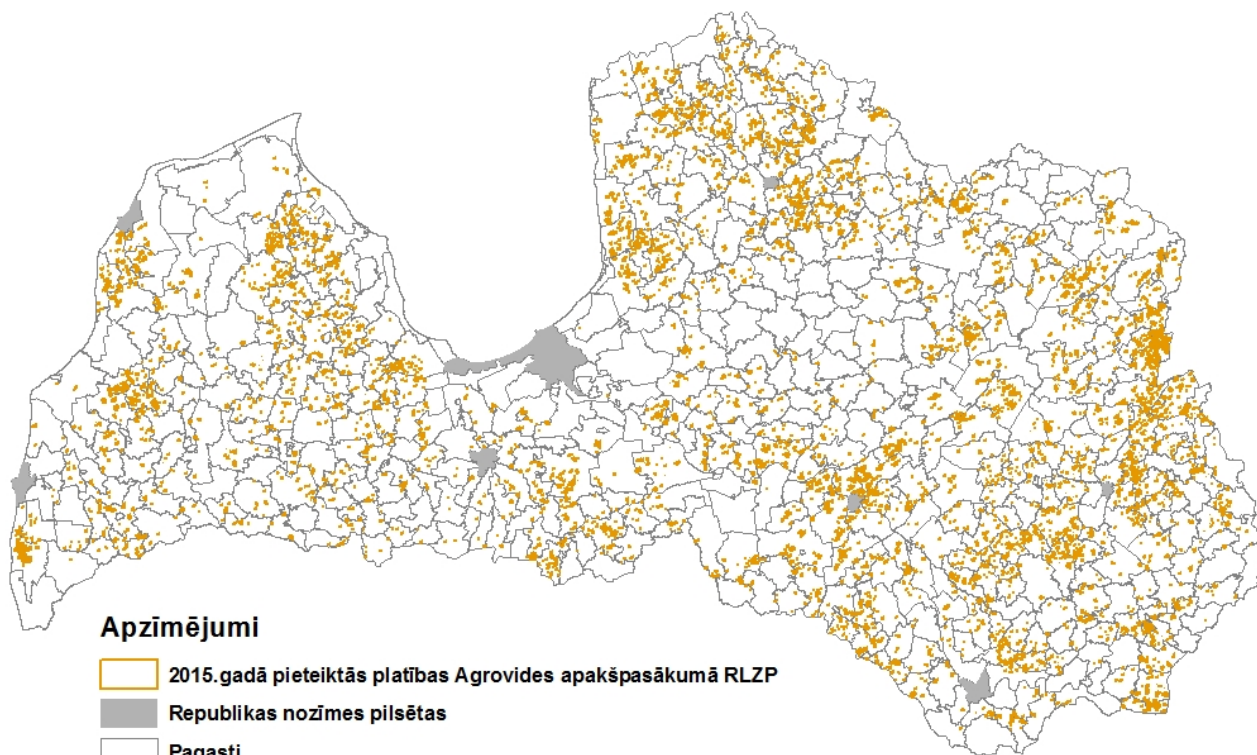

7.attēls. Aktivitātē 10.1.3. „Rugāju lauks ziemas periodā” 2015. gadā pieteiktās platības. Avots: LAD

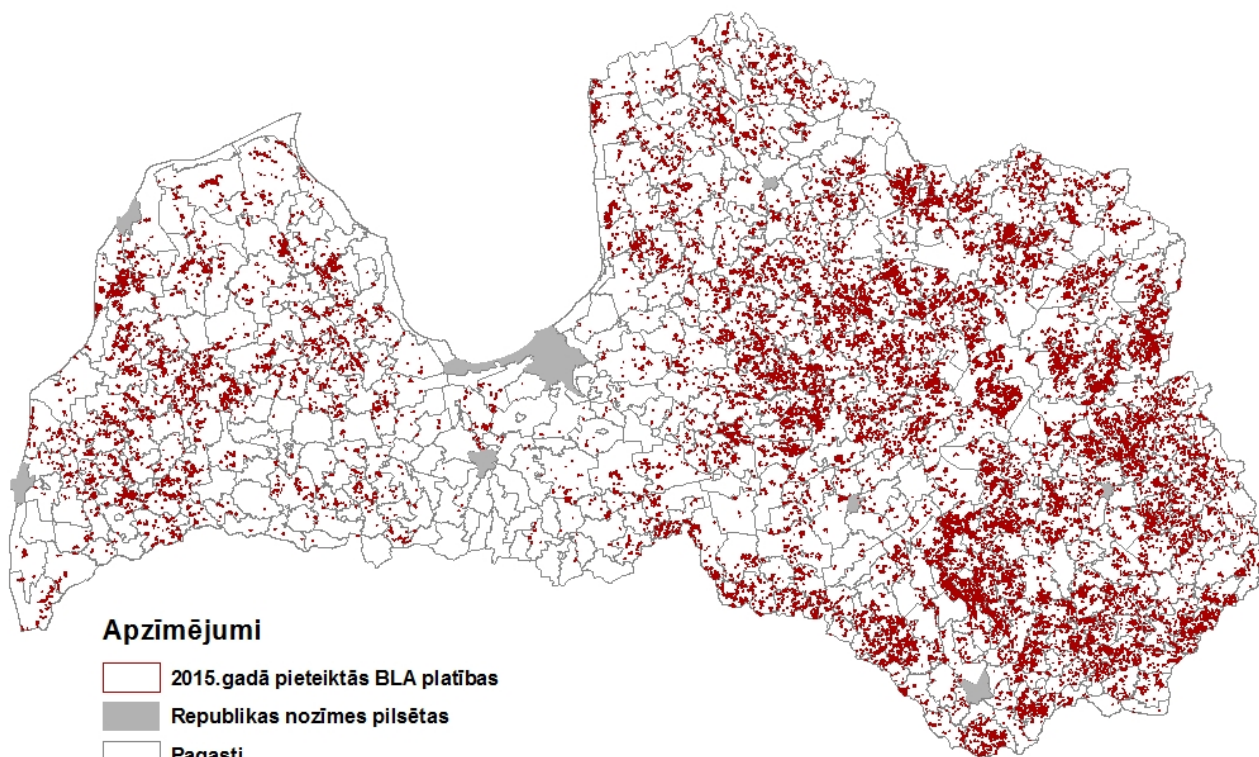

8.attēls. Pasākumā M11. „Bioloģiskā lauksaimniecība” 2015. gadā pieteiktās platības. Avots: LAD

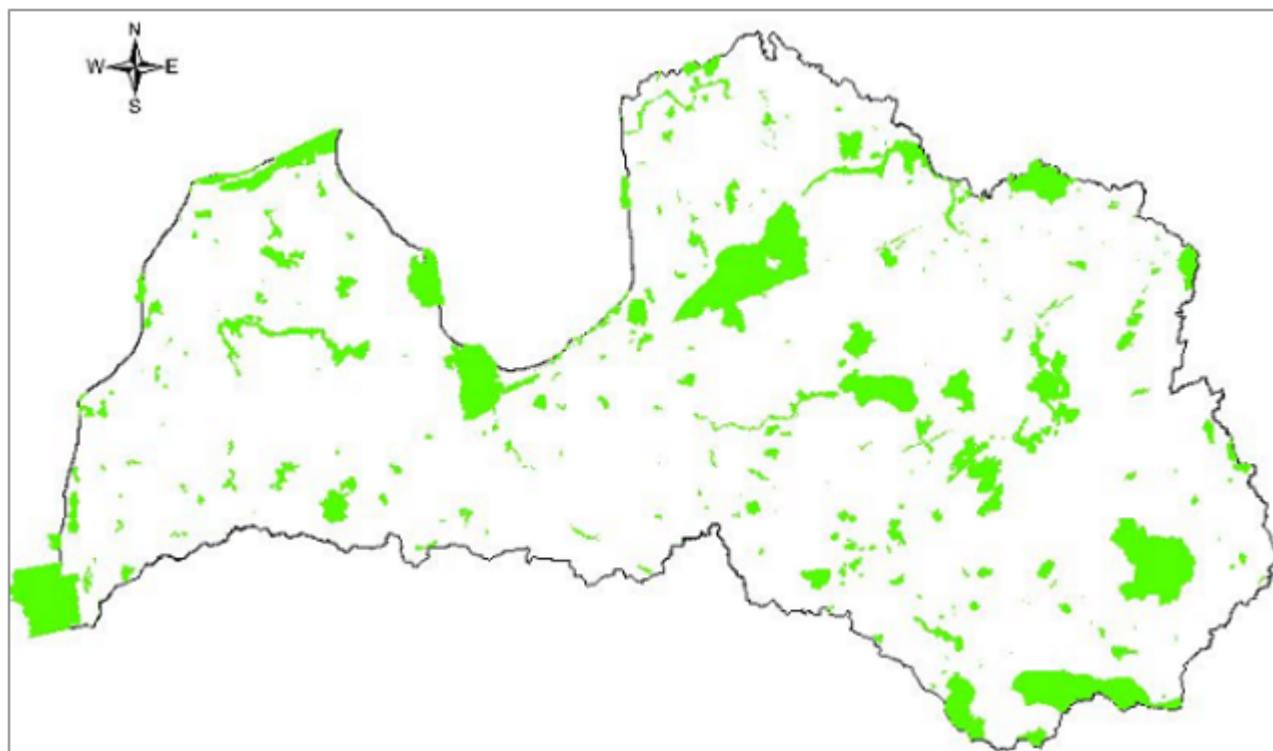

Apakšpasākums/kategorija	Pieteiktā platība, ha
13.2. Kompensācijas maksājums par citiem apgabaliem, kuros ir ievērojami dabas ierobežojumi	
1.kategorija	245 737
2.kategorija	1 132 992
3.kategorija	88 058
13.3. Kompensācijas maksājums par citiem apgabaliem, kurus ietekmē specifiski ierobežojumi	46 467

6. tabula. Pasākumā 13. „Maksājumi apgabaliem, kuros ir dabas vai citi specifiski ierobežojumi” 2015. gadā pieteiktās platības sadalījumā p kategorijām. Avots: LAD

<i>Pasākuma kods</i>		<i>LAP pasākums</i>	<i>Iesniegumu skaits*</i>	<i>Deklarētie ha*</i>	<i>Ieguldījums mērķa virzienā</i>
M10	10	Agrovide	5 664	107 686	x
	10.1.1.	Bioloģiskās daudzveidības uzturēšana zālajos	3 957	31 861	4A
	10.1.2.	Vides saudzējošu metožu pielietošana dārzkopībā	275	4 803	4B, 4C
	10.1.3.	Rugāju lauks ziemas periodā	1 432	71 022	4B, 4C
M11	11	Bioloģiskā lauksaimniecība	3 562	226 987	x
	11.1.	Pāreja uz bioloģisko lauksaimniecību	653	33 085	4A, 4B, 4C
	11.2.	Bioloģiskās lauksaimniecības attīstība	2 909	193 902	4A, 4B, 4C
M12	12.2.	Kompensācijas maksājums par Natura 2000 mežu teritorijām	2 643	41 124	4A
M13	13	Maksājumi apgabaliem, kuros ir dabīgi vai citi specifiski ierobežojumi	58 031	1 513 254	x
	13.2.	Kompensācijas maksājums par citiem apgabaliem, kuros ir ievērojami dabas ierobežojumi	56 434	1 466 787	4A
	13.3.	Kompensācijas maksājums par citiem apgabaliem, kurus ietekmē specifiski ierobežojumi	1 704	46 467	4A

** deklarētās platības un iesniegumu skaits ir provizoriskie dati, kas balstīti uz atbalstam deklarētajām platībām un tiks precizēti atbilstoši apstiprinātajām platībām (pēc 01.07.2016.)*

4.tabula. LAP platībatkarīgo pasākumu iesniegumi 2015. gadā Avots: LAD

1.d) Galvenā informācija par panākumiem virzībā uz darbības rezultātu satvarā noteiktajiem starpposma mērķiem, balstoties uz F tabulu (no 2017. gada)

Šī iedaļa attiecas tikai uz GĪZ 2016

1.e) Citi LAP specifiski elementi [pēc izvēles]

Pēdējos gados lauksaimniecības nozari, it īpaši lopkopības sektoru (piena nozari un cūkkopību), Latvijā ir ietekmējuši vairāki nozīmīgi faktori. Viens no galvenajiem ir Krievijas importa embargo noteikšana, un kopš tā iestāšanās brīža 2014. gada 7. augustā:

- kopējais importa embargo produktu eksporta no Latvijas samazinājums līdz 2015. gada decembrim veido 205,6 milj. EUR, t.sk.:
 - piena un piena produktu eksporta samazinājums - 129,3 milj. EUR;
 - cūkgaļas (svaigas, atdzesētas, saldētas u.tml.) eksporta samazinājums - 11,4 milj. EUR;
- piena iepirkuma cena līdz 2016. gada maijam ir samazinājusies par 38%, noslīdot zem 200 EUR/t;
- cūkgaļas iepirkuma cena līdz 2016. gada maija beigām ir samazinājusies par 11,3%, sasniedzot 154,7 EUR/100 kg;

Kaut arī vairākās nozarēs Latvijā ražotāji sastopas ar tirgus un finanšu problēmām, ko radījis importa embargo izraisīts ES iekšējā tirgus pārsātinājums (radot noieta problēmas un pazeminot cenas), vissmagāk importa embargo Latvijā ietekmē **piena un piena produktu nozari**.

Aptuveni 80% piena ražotāju realizē pienu pārstrādes uzņēmumiem, kas produkciju eksportēja uz Krieviju, aptverot 88% no visa Latvijas pārstrādei iepirktā piena (pēc 2013. gada datiem).

Papildus Krievijas importa embargo piena nozari negatīvi ietekmēja arī ES piena kvotu sistēmas atcelšana no 2015. gada 1.aprīļa un pieprasījuma samazinājums Āzijas reģionā 2014. gadā, jo īpaši Ķīnā, kas ir viens no lielākajiem piena produktu importētājiem pasaulē.

Situāciju vēl smagāku padara tas, ka Latvijai salīdzinājumā ar pārējām ES valstīm ir zemākais tiešo maksājumu līmenis par hektāru.

Turklāt liela daļa piena lopkopības saimniecību ir uzņēmušās ievērojamas kredītsaistības, investējot modernizācijā un attīstībā. Kopumā šīs kredītsaistības veido līdz 30 milj. EUR.

Lai mazinātu ieņēmumu samazinājumu no cenas krituma, ražotāji cenšas finansiālo situāciju uzlabot, mazinot ražošanas izmaksas un maksimāli kāpinot piena ražošanu un pārstrādei pārdotā piena (iepirkuma) apjomu, jo tām ir būtiski saglabāt naudas plūsmu, lai spētu izpildīt kredītsaistības, ko tās uzņēmušās.

Kopumā piena ražošanas apjoms kopš Krievijas importa embargo noteikšanas līdz 2016. gada aprīlim salīdzinājumā ar 2011.–2013. gada vidējo apjomu ir palielinājies par 181,7 tūkst. tonnām 39,9 milj. EUR vērtībā.

Sarežģīta situācija vērojama arī **cūkkopības nozarē**, jo cūkgaļas (svaigas, atdzesētas, saldētas u.tml.) eksports no Latvijas uz Krieviju nenotiek jau kopš 2012. gada saistībā ar klasiskā cūku mēra uzliesmojumu Latvijā saistībā ar Krievijas aizliegumu ievest no Latvijas dzīvas cūkas, gaļu, svaigus produktus, kā arī citus produktus. Aizliegums līdz šim nav atcelts.

Turklāt kopš 2014. gada vasaras cūkgaļas nozarei tirdzniecībā papildu ierobežojumus rada Āfrikas cūku

mēra izplatība un tā ierobežošanai īstenotie preventīvie pasākumi.

Zemākais punkts cūkgaļas iepirkuma cenā tika sasniegts 2015. gada novembra beigās, kad cena bija par 31% zemāka nekā pirms Krievijas importa embargo ieviešanas.

Šo apstākļu ietekmē cūku skaits valstī pakāpeniski samazinās un 2016. gadā, salīdzinājumā ar diviem iepriekšējiem gadiem, reģistrēto cūku skaits ir samazinājies apmēram par 30 tūkstošiem.

Ievērojot dramatisko ietekmi, kādu Krievijas importa embargo atstāj uz Latvijas piena un cūkkopības nozari, gan ES kopumā, gan Latvijā, ir īstenota virkne pasākumu situācijas uzlabošanai, piemēram, sniegts ES un valsts atbalsts, LAP 2014.-2020. gadam ietvaros attiecīgajos atbalsta pasākumos noteikta papildus atbalsta intensitāte saimniecībām, kas darbojas zālēdāju lopkopības nozarē, turpināts atbalsts kredītprocenu daļējai dzēšanai, kā arī lauksaimniecības produkcijas ražotājiem nodrošināta pieeja aizdevumiem apgrozāmo līdzekļu iegādei ar izdevīgiem nosacījumiem, aizdevumi lauksaimniecībā izmantojamās zemes iegādei ar termiņu līdz 30 gadiem ar izdevīgu procentu likmi un primārās lauksaimnieciskās produkcijas ražotājiem, kooperatīviem, lauksaimniecības produktu pārstrādes komersantiem bija pieejamas kredītu garantijas.

Papildus tam, tika īstenoti ES tirgus atbalsta pasākumi, piemēram, pasākumi eksporta tirgus veicināšanai, kā arī pārtikas ražotājiem nodrošināts atbalsts eksporta pasākumiem un iespēja saņemt eksporta kredītu garantijas, vēršoties pie ALTUM, kā arī ieviesti vēl citi pasākumi.

Attiecībā uz LAP pasākumu M01 Zināšanu pārnese un informācijas pasākumi” un M02 M02 “Konsultāciju pakalpojumi, saimniecību pārvaldības un lauku saimniecību atbalsta pakalpojumi” īstenošanu, Eiropas Parlamenta un Padomes prasība pasākumus īstenot publiskā iepirkuma veidā (respektīvi, mācību, demonstrējumu ierīkošanas, saimniecību un mežu apmeklējumu, kā arī konsultāciju pakalpojumu sniedzēji jāizvēlas publiskā iepirkuma veidā), nesamērīgi palielina administratīvo slogu fondu administrējošām iestādēm, kā arī nepamatoti sašaurina atbalsta pretendentu loku, tādā veidā liedzot gala labuma guvējiem izvēlēties pakalpojuma sniedzēju, jo publiskā iepirkuma rezultātā lielākoties pakalpojumu nodrošina tikai viens pakalpojuma sniedzējs. Ņemot vērā jaunā plānošanas periodā noteikto pasākumu īstenošanas metodi, kas ir krietni laikietilpīgāka kā pasākumu ieviešana bija līdz šim, M01 un M02 pasākumu īstenošana Latvijā ir aizkavējusies un iepirkumu procedūras 2015.gadā vēl nav uzsāktas.

2. THE PROGRESS IN IMPLEMENTING THE EVALUATION PLAN.

2.a) Apraksts par visām izmaiņām, kas attiecīgajā gadā izdarītas LAP novērtēšanas plānā, un šo izmaiņu pamatojums.

Pārskata gadā nav bijusi nepieciešamība veikt izmaiņas novērtēšanas plānā.

2.b) Gada gaitā veikto novērtēšanas darbību apraksts (saistībā ar novērtēšanas plāna 3. punktu).

Novērtēšanas sistēma sastāv no sekojošām sadaļām, un pastāvīgi tiek veikti darbi to ieviešanai:

- Datu uzkrāšana un apstrāde. Tiek risināti novērtēšanas procesa metodoloģiskie jautājumi, pilnveidojot intervences loģiku pasākumu griezumā un datu uzkrāšanu. Pārskata periodā tika apkopota informācija no LAD datu bāzes par 2014.-2020. gada plānošanas periodu un SUDAT datu bāzes saistībā ar saimniecību analīzi, kā arī izveidota datu matrica LAP pasākumu nepārtrauktajai novērtēšanai. Datu matricā tika apkopoti ieguldījuma, iznākuma un rezultāta/mērķa rādītāji pa mērķa virzieniem atbilstoši tam, kā tie noteikti LAP, EK izstrādātajās vadlīnijās un rādītāju aprakstos. Regulāri tiek aktualizēts konteksta rādītāju saraksts.
- Tematisko novērtējumu, kas izriet no aktuālām lauku attīstības vajadzībām, izstrāde. Pārskata periodā galvenā uzmanība tika pievērsta LAP 2007-2013 atbalsta pasākumu ietekmes novērtējumam. Visi 2015. gadā veikto tematisko novērtējumu rezultāti tiks iekļauti ex-post novērtējuma gala versijā.
- Vispusīga LAP pasākumu novērtēšana. Ņemot vērā, ka LAP 2014-2020 tika apstiprināta 2015. gada 13. februārī, un lielākai daļa atbalsta pasākumu ir tikko uzsākta īstenošana, pārskata periodā vēl nav iespējams veikt vispusīgu LAP pasākumu novērtēšanu. Lai turpmāk nodrošinātu sekmīgu šo novērtēšanas procesu, tika uzkrāti pieejamie dati par īstenošanā esošajiem atbalsta pasākumiem.

2.c) Apraksts par darbībām, kas veiktas attiecībā uz datu nodrošināšanu un pārvaldību (saistībā ar novērtēšanas plāna 4. punktu).

Novērtēšanas vajadzībām, līdzīgi kā tas bija 2007.-2013. gada plānošanas periodā, tiek uzturēta nepieciešamo rādītāju sistēma, ievērtējot iepriekš gūto pieredzi par datu savstarpējas savietojamības riskiem, kas tiek iegūti no dažādu institūciju datubāzēm.

Problēmas vēl joprojām rada no datubāzēm eksportēto datu kvalitāte, un, lai atrastu piemērotāko risinājumu, tika organizētas tikšanās ar LAD pārstāvjiem par jaunā programmēšanas perioda datu sistēmas uzlabojumiem, jo sākotnēja rādītāju korekta un precīza uzkrāšana ir būtiska tālākai novērtēšanai.

Pārsvārā, līdzīgi kā 2007. -2013.gada plānošanas periodā, novērtēšanai tiek izmantoti atbalsta pieteikumu dati no LAD, statistikas dati no SUDAT, CSP, VID, FADN, EUROSTAT u.c. Pēc nepieciešamības tiek

iegūta informācija arī no citām institūcijām.

Sistēmas ietvaros tiek nodrošināta nepārtraukta datu uzkrāšana, lai novērtētu LAP ieviešanas progresu, kā arī nodrošinātu informāciju Ikgadējiem ziņojumiem.

2.d) Pabeigto novērtējumu saraksts un atsauces uz šo novērtējumu publicēšanas vietu tiešsaistē.

Izdevējs/redaktors	Latvijas valsts agrārās ekonomikas institūts
Autors(-i)	Latvijas valsts agrārās ekonomikas institūts; Dr. biol. M. Balalaikins; Dr. biol. A. Aniščenko; Msc. biol. K. Aksjuta; Bsc. biol. D. Zviedrāne, 2015. g. decembris
Nosaukums	Skrejvaboļu izplatība konvenciāli un bioloģiski apsaimniekotās agrocenozēs.
Kopsavilkums	Novērtējuma mērķis ir noskaidrot atšķirības skrejvaboļu sugu daudzveidībā ar konvenciālām un bioloģiskām metodēm (LAP 2014-2020 pasākuma “Bioloģiskā lauksaimniecība” atbalstītajās platībās) apsaimniekotos laukos.
URL	http://www.lvaei.lv/images/LANN/Skrejvabolu_atskaite_BLA_konvencialos_laukos.pdf

Izdevējs/redaktors	Latvijas valsts agrārās ekonomikas institūts
Autors(-i)	Latvijas valsts agrārās ekonomikas institūta Lauku attīstības novērtēšanas nodaļas pētnieki Dr. oec. A. Vēveris; Mg. oec. J. Hāznars sadarbībā ar Mg. Sc. Ing. E. Bengu un L. Dambiņu, 2015.g. novembris
Nosaukums	Lauku saimniecību konkurētspējas izmaiņas LAP 2007-2013 projektu ietekmē.
Kopsavilkums	Novērtējuma aktualitāte un ieviešana izriet no jau agrākos novērtējumos konstatētā - Latvijā ir augstākas starppatēriņa izmaksas uz vienu produkcijas vienību nekā ES vidēji, tajā skaitā salīdzinot ar kaimiņvalstīm. Ņemot vērā šo apstākli, nepieciešams noskaidrot, kas ir mainījies LAP 2007-2013 ieviešanas laikā: kādu ietekmi atbalsts ir radījis uz produkcijas ražošanas izmaksām – vai izmaksas uz produkcijas vienību ir samazinājušās vai palielinājušās, un kādos posteņos. Analīze veikta gan sektoru, gan atsevišķu galveno saimniecību grupu līmenī, izmantojot SUDAT, un salīdzinot Latvijas un citu ES valstu rādītājus.
URL	http://www.lvaei.lv/images/LANN/Atskaite_LAP_projekti_konkuretspejas_izmainas.pdf

Izdevējs/redaktors	Latvijas valsts agrārās ekonomikas institūts
Autors(-i)	Latvijas valsts agrārās ekonomikas institūts, Dr. biol. A. Auniņš, sadarbībā ar Dr. geogr. P. Lakovski, 2015.g. decembris

Nosaukums	Lauku putnu indeksa (turpmāk – LPI) izmaiņas periodā 2007-2013 un LAP 2007-2013 pasākumu ietekme uz LPI
Kopsavilkums	Novērtējuma mērķis ir veikt analīzi par atbalsta pasākumu „Maksājumi lauksaimniekiem par nelabvēlīgiem dabas apstākļiem teritorijās, kas nav kalnu teritorijas”, „NATURA 2000 maksājumi un maksājumi, kas saistīti ar Direktīvu 2000/60/EKK” un „Agrovides maksājumi” (“Bioloģiskās daudzveidības uzturēšana zālājos”, “Bioloģiskās lauksaimniecības attīstība”, “Rugāju lauks ziemas periodā” un “Integrētās dārzkopības ieviešana un veicināšana”) ietekme uz Latvijas lauku putnu populācijām (LPI). Tāpat ietekmes uz LPI tendencēm noskaidrošanai vērtēta arī Agrovides pasākuma nozīme kopumā un ar lauksaimniecību saistīto 2. ass pasākumu kopējā ietekme uz LPI.
URL	http://www.lvaei.lv/images/LANN/Atskaite_LAP_2007_2013_ietekme_uzLPI.pdf

2.e) Pabeigto novērtējumu kopsavilkums, galveno uzmanību pievēršot novērtējuma konstatējumiem.

1. Lauku putnu indeksa (turpmāk – LPI) izmaiņas periodā 2007-2013 un LAP 2007-2013 pasākumu ietekme uz LPI.

Novērtējuma rezultāti liecina par to, ka nav konstatētas nozīmīgas atšķirības lauku putnu populāciju izmaiņu tendencēm analizētajās atbalstu saņemtajās teritorijās un kontroles teritorijās. Lai gan LPI analīzes un kontroles teritorijās daudzās no salīdzinātajām kategorijām bija nedaudz atšķirīgs, šīs atšķirības nebija būtiskas indeksa pārāk plašo ticamības intervālu dēļ. Tas saistīts ar nepietiekamo datu apjomu atbalstam pieteiktajās datu kategorijās. Līdz ar to nav iespējams viennozīmīgi apgalvot, ka analizētie LAP 2007-2013 2. ass pasākumi sasniedz vai nesasniedz savu bioloģiskās daudzveidības mērķi attiecībā uz lauku putnu populāciju. Tomēr novērtējuma konstatētas indikācijas tam, ka lauku putnu populācijas, kurām Latvijā vērojama skaita samazināšanās, Agrovīdes maksājumiem pieteiktajās teritorijās un LAP 2. ass atbalstītajās platībās kopumā ir labvēlīgāka stāvoklī nekā teritorijās, kas Agrovīdes vai LAP 2. ass atbalstu nesaņem.

2. Skrejvaboļu izplatība konvenciāli un bioloģiski apsaimniekotās un to atšķirības dažādās agrocenozēs.

Novērtējuma rezultātā izdarīti sekojoši galvenie secinājumi, atziņas un ieteikumi:

- novērtējuma rezultāti liecina, ka ir saglabājusies līdzīga tendence skrejvaboļu sugu daudzveidības un atsevišķu sugu dominances līmenī, kas norāda uz pastāvīgām vides kvalitātes atšķirībām ar konvenciālām un bioloģiskajām metodēm apsaimniekotos laukos;
- ar bioloģiskās lauksaimniecības metodēm apsaimniekotajos laukos ir novērojama lielāka sugu sastāva stabilitāte kā konvenciāli apsaimniekotos laukos, kas norāda uz mazākām vides kvalitātes izmaiņām agrotehnisko pasākumu rezultātā LAP 2014-2020 atbalsta pasākuma “Bioloģiskās lauksaimniecības attīstība” atbalstītajās platībās;
- skrejvaboļu sugu sastāva izmaiņas divu gadu novērtējuma periodā vismazākās ir bioloģiskās saimniecībās ar vienādu lauksaimniecības kultūru un apsaimniekošanas intensitāti;
- veicot vides kritēriju analīzi, attiecībā uz skrejvaboļu sastopamību dažādās agrocenozēs, tika konstatētas vairākas sugas, kuru sastopamība ir saistīta ar konkrētiem vides kritērijiem - skrejvabole *Carabus granulatus* ir potenciāli izmantojama kā labvēlīgās vides indikators.
- izmantojot skrejvaboles kā modelgrupu, divu gadu novērtējumos ar bioloģiskās lauksaimniecības un konvenciālajām metodēm apsaimniekotos laukos, ir pierādīta labvēlīgāka ietekme uz vides kvalitāti LAP 2014-2020 atbalsta pasākuma “Bioloģiskās lauksaimniecības attīstība” atbalstītajās platībās.

3. Lauku saimniecību konkurētspējas izmaiņas LAP 2007-2013 projektu ietekmē.

Novērtējuma rezultātā izdarīti sekojoši galvenie secinājumi un ieteikumi, kas izriet no veiktās analīzes:

- LAP 2007-2013 darbības laikā mazo un vidējo saimniecību konkurētspējas rādītāji ir pasliktinājušies, bet lielo saimniecību – uzlabojušies. Ja politikas plānošanas un ieviešanas dokumentos tiek likts uzsvars uz mazo un vidējo saimniecību attīstību, tad nepieciešams turpmāk palielināt atbalsta daļu, kas paredzēta mazo un vidējo saimniecību konkurētspējas paaugstināšanai. Būtu jāņem vērā šo saimniecību lomu lauku sociāli ekonomiskās vides

veidošanā, tai skaitā nodarbinātībā. Nepieciešams sekmēt iespējami lielāka skaita mazo saimniecību iesaisti pārstrukturizācijas procesā, ar mērķi paaugstināt produktivitāti šajās lauku saimniecībās, kas atbilst LAP prioritārās jomas 2A formulējumam: veicināt lauku saimniecību, it īpaši mazo un vidējo, konkurētspēju, paaugstinot to ražošanas produktivitāti, atbalstot kooperāciju un tirgus pieejamību. Līdz ar to LAP pasākumus ir ieteicams padarīt pieejamākus mazajām un vidēji mazajām saimniecībām, salīdzinot ar esošajiem nosacījumiem.

- Latvijas piena lopkopībā ir ievērojami augstāka enerģijas, lopbarības, mašīnu un ēku uzturēšanas izmaksu, kā arī darbaspēka izmaksu daļa produkcijas vērtībā, salīdzinot ar ES vidējiem rādītājiem. Savukārt laukopībā ievērojami augstākas nekā vidēji citās valstīs ir mēslojuma un enerģijas izmaksas.
- novērtējuma rezultāti apstiprina vajadzību īpaši atbalstīt energoefektivitātes celšanu lauku saimniecībās, kā arī lopbarības, mēslojuma un citu tiešo izmaksu samazināšanas pasākumus. Šādi pasākumi ļaus samazināt lauksaimnieku atkarību no ES un valsts atbalsta maksājumiem un palielināt lauku saimniecību ienākumus.

2.f) Apraksts par komunikācijas darbībām, kas veiktas attiecībā uz novērtējuma konstatējumu publiskošanu (saistībā ar novērtēšanas plāna 6. punktu).

Atsaucas uz novērtēšanas plānu, apraksta visas tā īstenošanas grūtības un norāda pieņemtos vai ierosinātos risinājumus.

Datums/laikposms	20/09/2015 - 25/09/2015
Komunikācijas darbības/ pasākuma nosaukums un apspriesto/ izplatīto novērtējuma konstatējumu temats	New record of Calosoma (Campalita) auropunctatum auropunctatum (Herbst, 1784) in Latvia, 17th European Carabidologists Meeting
Darbības/pasākuma vispārīgais organizētājs	Croatian Ecological Society
Izmantotie informācijas kanāli/ formāts	Stenda referāts konferencē, dalībnieku diskusija, informācijas un viedokļu apmaiņa
Mērķauditorijas veids	Konferences dalībnieki
Aptuvenais sasniegto ieinteresēto personu skaits	100
URL	http://17ecm.biom.hr

Datums/laikposms	20/11/2015 - 31/12/2015
Komunikācijas darbības/ pasākuma nosaukums un apspriesto/ izplatīto novērtējuma konstatējumu temats	Novērtējumu rezultāti un secinājumi ir publiski pieejami gan novērtētāju, gan Zemkopības ministrijas tīmekļa vietnē
Darbības/pasākuma vispārīgais organizētājs	Zemkopības ministrija, novērtētāji - Latvijas Valsts agrārās ekonomikas institūts
Izmantotie informācijas kanāli/ formāts	Novērtētāju tīmekļa vietne, Zemkopības ministrijas tīmekļa vietne
Mērķauditorijas veids	Lauksaimnieku u.c. nozaru sabiedriskās organizācijas, nozaru pārstāvji, LAP Uzraudzības komitejas locekļi, plašsaziņas līdzekļi, dažādas institūcijas u.c. interesenti
Aptuvenais sasniegto ieinteresēto personu skaits	300
URL	http://www.lvaei.lv/lv/atskaites-projekti-lann.html

Datums/laikposms	12/11/2015
Komunikācijas darbības/ pasākuma nosaukums un apspriesto/ izplatīto novērtējuma konstatējumu temats	Valsts Lauku tīkla sadarbības padomes sēde, kur tika sniegta informācija par LAP 2007-2013 mērķiem un sasniegtajiem rezultātiem, t.sk. lauku saimniecību konkurētspējas novērtējums
Darbības/pasākuma vispārīgais organizētājs	Valsts lauku tīkls
Izmantotie informācijas kanāli/ formāts	Prezentācija, diskusija
Mērķauditorijas veids	Lauksaimnieki, vietējo rīcības grupu pārstāvji, NVO
Aptuvenais sasniegto	30

ieinteresēto personu skaits	
URL	http://www.laukutikls.lv/

2.g) Novērtēšanas rezultātu sakarībā veikto turpmāko pasākumu apraksts (saistībā ar novērtēšanas plāna 6. punktu).

Atsaucas uz novērtēšanas plānu, apraksta visas tā īstenošanas grūtības un norāda pieņemtos vai ierosinātos risinājumus.

Turpmākajiem pasākumiem būtisks novērtēšanas rezultāts (aprakstīt konstatējumu un norādīt avotu iekavās)	Ņemot vērā to, ka LAP tika apstiprināta tikai 2015. gada sākumā, un atbalsta pasākumi tiek pakāpeniski ieviesti, šajā periodā nav bijusi nepieciešamība veikt grozījumus LAP, kas būtu saistīti ar novērtēšanas rezultātiem.
Īstenotie turpmākie pasākumi	Nav nepieciešamības veikt grozījumus LAP
Par turpmākajiem pasākumiem atbildīgā iestāde	Vadošā iestāde

Turpmākajiem pasākumiem būtisks novērtēšanas rezultāts (aprakstīt konstatējumu un norādīt avotu iekavās)	LAP pasākumus ir ieteicams padarīt pieejamākus mazajām un vidēji mazajām saimniecībām, salīdzinot ar esošajiem nosacījumiem; nepieciešams īpaši atbalstīt energoefektivitātes celšanu lauku saimniecībās (novērtējuma “Lauku saimniecību konkurētspējas izmaiņas LAP 2007-2013 projektu ietekmē” secinājumi)
Īstenotie turpmākie pasākumi	Salīdzinot ar LAP 2007-2013, jaunajā plānošanas periodā LAP apakšpasākumā 4.1. „Atbalsts ieguldījumiem lauku saimniecībās” ir paredzēts minimālais garantētais publiskā finansējuma apmērs mazajām saimniecībām (ar gada apgrozījumu līdz EUR 70 000) 14% no apakšpasākumā pieejamā publiskā finansējuma, un 4% no apakšpasākuma finansējuma ir paredzēts atbilstīgajām lauksaimniecības pakalpojumu kooperatīvajām sabiedrībām, kurām ir liela nozīme mazo saimniecību produkcijas realizācijas veicināšanā, tā paaugstinot to konkurētspēju. Apakšpasākuma ietvaros tika paredzēta arī pamata atbalsta intensitātes palielināšana līdz 10%, ja projekta īstenošanas rezultātā tiek veicināta energoefektivitāte - enerģijas patēriņš tiek samazināts par vismaz 20%.
Par turpmākajiem pasākumiem atbildīgā iestāde	Vadošā iestāde

3. ISSUES WHICH AFFECT THE PERFORMANCE OF THE PROGRAMME AND THE MEASURES TAKEN

3.a) Apraksts par pasākumiem, kas veikti, lai nodrošinātu programmas īstenošanas kvalitāti un efektivitāti

Zemkopības ministrija kā ELFLA vadošā iestāde 2014. gada 15. aprīlī iesniedza LAP projektu izskatīšanai EK un EK apstiprināja LAP 2015. gada 13. februārī ar lēmumu C (2015) 839 - CCI 2014LV06RDNP001.

2014-2020 plānošanas periodā ir saglabāta ELFLA pārvaldības un kontroles sistēmas darbības pēctecība, kā tas bija iepriekšējā plānošanas periodā, un šīs sistēmas ietvaros ir izstrādāti un apstiprināti visi LAP kvalitatīvai un efektīvai ieviešanai nepieciešamie:

- ārējie un iekšējie normatīvie akti, kas nosaka atbildīgo iestāžu pienākumus, atbildību, funkciju un uzdevumu nošķiršanu, kā arī noteikumus, kārtības, kādā tiek veikta ELFLA atbalsta piešķiršana, administrēšana, uzraudzība un ELFLA pārvaldība, kontrole un īstenošanas uzraudzība;
- iekšējie normatīvie akti un dokumenti efektīvai projekta iesniegumu administrēšanai, kontrolei un uzraudzībai (administrēšanas procedūras, metodiskie norādījumi, vadlīnijas u.tml.).

Lai nodrošinātu e – pārvaldību LAP ietvaros, pārskata periodā veikta virkne darbību vienotās informācijas sistēmas pielāgošanai jaunā plānošanas perioda atbalsta pasākumu administrēšanai – jaunās Lauku attīstības programmas informācijas sistēmas (LAPSA) izstrāde un ieviešana, Elektroniskās pieteikšanās sistēmas (EPS) attīstīšana/pilnveidošana, Integrētās administrēšanas un kontroles sistēmas (IAKS) papildināšana, kartogrāfiskā materiāla digitalizācija lauku līmenī (izmantojot aplikāciju VECTORIZER) un pilnveidota esošā funkcionalitāte ērtākai datu apstrādei.

Lai nodrošinātu ES finanšu interešu efektīvu aizsardzību un nodrošinātu efektīvus un samērīgus krāpšanas un korupcijas apkarošanas pasākumus, ir izstrādāta un apstiprināta krāpšanas un korupcijas novēršanas un apkarošanas politika, risku pārvaldības stratēģija, kā arī iekšējie normatīvie akti, metodikas, rīcības plāni, izvērtēti risku un sagatavoti risku reģistri, nodrošinot priekšnosacījumus efektīvai krāpšanas un korupcijas risku mazināšanai un apkarošanai.

Papildus jau iepriekš minētajam, lai nodrošinātu kvalitatīvu un efektīvu LAP sagatavošanu, ieviešanu un uzraudzību:

- izveidota vadošās iestādes komiteja, kuras uzdevums ir nodrošināt vadošās iestādes funkciju ieviešanas efektivitātes uzraudzību, t.sk. nodrošinot sadarbību ar ELFLA Kompetento iestādi, Maksājumu aģentūru;
- izveidota pagaidu uzraudzības komiteja, kura darbojās atbilstoši tās apstiprinātam nolikumam un kuras galvenās funkcijas bija apspriesties par Latvijas prioritātēm un stratēģiskajiem mērķiem 2014.–2020. gada plānošanas periodam, ELFLA īstenošanai finansējamiem pasākumiem un finansējuma sadalījumu;

- izveidota uzraudzības komiteja, kura darbojas atbilstoši tās apstiprinātam nolikumam un Regulas Nr. 1303/2013 47., 48. un 49. panta, kā arī Regulas Nr. 1305/2013 72. un 74. panta nosacījumiem;
- Zemkopības ministrijas pārstāvji piedalījās Eiropas Savienības struktūrfondu un Kohēzijas fonda 2014.-2020.gadam uzraudzības komitejā un apakškomitejās un Partnerības līguma vadības grupā.

Lai nodrošinātu sekmīgu un savlaicīgu LAP atbalsta pasākumu ieviešanu, pagaidu uzraudzības komitejas sēdēs (t.sk. lēmumu pieņemšana rakstiskās procedūras veidā) ar komitejas locekļiem saskaņoti LAP atbalsta pasākumu projektu atlases kritēriji.

LAP uzraudzības komiteja tika izveidota un pirmā sēde tika sasaukta 19.03.2015., kuras laikā tika apstiprināts komitejas reglaments, kā arī **atkārtoti** sniegti pozitīvi atzinumi par vairāku LAP atbalsta pasākumu projektu atlases kritērijiem.

2015.gadā kopumā tika sasauktas divas uzraudzības komitejas sēdes un noorganizētas sešas lēmumu pieņemšanas rakstiskās procedūras veidā. Detalizēta informācija par uzraudzības komitejas lēmumiem atrodama Zemkopības ministrijas tīmekļa vietnes sadaļā:
<https://www.zm.gov.lv/statiskas-lapas/uraudzibas-komiteja?id=6486#jump>

Balstoties uz uzraudzības komitejas sēdēs un rakstiskās procedūras veidā pieņemtajiem lēmumiem, tika sagatavoti un 08.07.2015. iesniegti EK Latvijas ierosinātie grozījumi LAP, kurus EK apstiprināja 30.11.2015.

Būtiskākie LAP grozījumi ir apkopoti 7.tabulā.

Atbilstoši LAP 18.sadaļā norādītajam, atbalsta maksājumu aprēķinus vairākiem LAP pasākumiem veicis SIA “Latvijas lauku konsultāciju un izglītības centrs” (turpmāk – SIA LLKC). Ziņojuma pārskata periodā tika sagatavoti grozījumi LAP, paredzot jaunu pasākuma M10 “Agrovide un klimats” atbalsta aktivitāti 10.1.4. “Saudzējošas vides izveide, audzējot augus nektāra ieguvei”, veiktas izmaiņas pasākumā M13 “Maksājumi apgabaliem, kuros ir dabīgi vai citi specifiski ierobežojumi” atbalsta maksājuma apjomā, kā arī paredzēts atbalsta maksājums par bišu saimi pasākumā M11 “Bioloģiskā lauksaimniecība”. Atbalsta maksājumu aprēķinu par neiegūtiem ieņēmumiem un papildus izdevumiem saistībā ar aktivitātes 10.1.4. un pasākuma M11 saistību izpildi veica SIA LLKC, kas arī novērtējusi atbalsta maksājumu aprēķinu pasākumam M13 “Maksājumi apgabaliem, kuros ir dabīgi vai citi specifiski ierobežojumi”. Lai nodrošinātu atbalsta maksājumu aprēķinu, ZM sniegusi sīkākus skaidrojumus par atbalsta saņemšanas nosacījumu būtību.

Lai nodrošinātu platībatkarīgo pasākumu atbilstošu īstenošanu, nodrošināta koordinācija un informācijas apmaiņa ZM struktūrvienību ietvaros, kas atbildīgas par I pīlāra un II pīlāra atbalsta pasākumu īstenošanu.

Lai nodrošinātu komunikāciju ar Eiropas Savienības investīciju (ESI) fondu atbildīgajām iestādēm/institūcijām, novērstu dubultā finansējuma riska iespējamību un nodrošinātu papildinātību starp ESI fondiem, ZM pārstāvji pastāvīgi piedalījušies citu iestāžu, organizāciju un institūciju organizētajās darba grupās, komitejās un sanāksmēs, kā arī izvērtējuši un snieguši atzinumus par citu iestāžu, organizāciju un institūciju izstrādātajiem normatīvajiem aktiem un pozīcijām. Papildus tam, nacionālo normatīvo aktu izstrāde, saskaņošana un apstiprināšana veikta atbilstoši 2009.gada 7.aprīļa Ministru kabineta noteikumos Nr.300 “Ministru kabineta kārtības rullis” noteiktajam un attiecīgie

institūciju/iestāžu pārstāvji piedalījušies LAP uzraudzības komitejas darbā, kā arī citās ZM organizētajās darba grupās un sanāksmēs.

Secinājumi un problēmas, izvērtējot LAP atbalsta pasākumu ieviešanu pārskata periodā.

Lielākās administrēšanas problēmas, ar ko LAD saskāries saistībā ar LAP atbalsta pasākumu ieviešanu (izņemot platībatkarīgos atbalsta pasākumus):

- iesniegts liels skaits projektu iesniegumu (>7300);
- atbalsta pretendenti neievēro ārējos normatīvajos aktos (ministru kabineta noteikumos) noteiktās prasības iepirkuma procedūru veikšanā un līdz ar to bieži ir jāpiemēro sankcijas, jāpieprasa atkārtota iepirkuma veikšana;
- lai saņemtu atbalstu, atbalsta pretendenti sniedz maldinošu informāciju un dokumentāciju, kā rezultātā ir konstatēti gadījumi, ka veiktās iegādes vai būvniecība dabā neatbilst iesniegtajai dokumentācijai. Tāpat konstatēti gadījumi, ka iegādātās iekārtas un tehnika neatbilst patiesajai tirgus cenai.

Galvenie projektu noraidīšanas iemesli:

- finansējuma trūkuma dēļ (kārtā iesniegti projekti par lielāku publisko finansējumu, kā izsludināts);
- grūtībās nonākuša uzņēmuma pazīmes;
- uzņēmumam ir atkārtoti vides pārkāpumi;
- nav veiktas atbilstošas iepirkuma procedūras;
- netiek sasniegtas atlases kritēriju minimālais punktu skaits.

Galvenie saistību pārtraukšanas iemesli:

- finansējuma saņēmējam tiek atteikts bankas finansējums projekta realizācijai;
- finansējuma saņēmēju maksātspējas gadījumi.

LAD veiktie pasākumi LAP īstenošanas uzlabošanai:

- LAD organizē seminārus potenciālajiem atbalsta pretendentiem, kā arī regulāri piedalās citu institūciju organizētos semināros un

konferencēs, lai informētu potenciālos atbalsta saņēmējus par atbalsta pasākumos noteiktajām prasībām;

- LAD tīmekļa vietnē (www.lad.gov.lv) regulāri tiek papildinātas/aktualizētas vadlīnijas un rokasgrāmatas atbalsta pretendentiem;
- izstrādāti informatīvie materiāli lauksaimniekiem par atbalsta saņemšanas nosacījumiem, jauninājumiem un izmaiņām atbalsta saņemšanas nosacījumos;
- izstrādāti bukleti LAP Agrovides pasākuma aktivitātēm: BDUZ, VSMD, RLZP, BLA;
- organizētas LAD Centrālās struktūrvienības (CS) un sertificējošo institūciju sanāksmes, lai pilnveidotu sadarbību un nodrošinātu efektīvu un kvalitatīvu administrēšanas procesu, it īpaši saistībā ar normatīvā akta pielietojumu uz bioloģisko papuvju apsaimniekošanu;
- izstrādāti metodiskie norādījumi „Atbalsts par bišu saimi” LAP pasākumā „Bioloģiskā lauksaimniecība” (BLA) 2014-2020;
- organizētas LAD CS, Dabas aizsardzības pārvaldes un lauksaimnieku sanāksmes par ES nozīmes zālāju biotopu pareizu apsaimniekošanu;
- organizētas LAD CS, Valsts augu aizsardzības pārvaldes (VAAD) sanāksmes, lai pilnveidotu lauksaimnieku informēšanu un atvieglotu lauksaimniekiem pieteikšanos uz VSMD atbalstu (it īpaši saistībā ar reģistrēšanos VAAD lauksaimniecības produktu integrētās audzēšanas reģistrā);
- ieviesta funkcionalitāte BDUZ platību automātiskai nolasīšanai – ņemot vērā iezīmētā lauka ģeometriju un BDUZ slāņa informāciju;
- izstrādāta funkcionalitāte saistībā ar ADSI samazinājumu – ko piemēro proporcionāli atbalsttiesīgajai LIZ katrā teritorijā un kategorijā, ja LIZ atrodas dažādās ADI teritorijās;
- izstrādāta un papildināta saistību veidošanas funkcionalitāte BLA saistību periodiem: jaunajam periodam – divi vai trīs gadi un vecajam periodam – pieci gadi;
- organizētas LAD CS un reģionālo lauksaimniecības pārvalžu darbinieku apmācības par meliorācijas un iepirkumu procedūru vērtēšanu, par risku samazināšanu, vērtējot iepirkumus un maksājumu dokumentus.

Pasākuma/aktivitātes kods uz kuru attiecas grozījums	Grozījumu pamatbūtība
Vispārīgie nosacījumi	Sadaļā 8.1.1. ietvertā vispārējā atbalsta saņemšanas nosacījuma par vides aizsardzības normatīvo aktu pārkāpumiem precizēšana
Vispārīgie nosacījumi	Sadaļā 8.1.1. ietvertais nosacījums par finansējuma reģionalizāciju attiecināts arī uz M06 pasākumu
M01	Pasākumā paredzētie principi atlases kritēriju noteikšanai aizvietoti ar vienu atlases kritēriju – zemākā cena
M02	Pasākumā paredzētie principi atlases kritēriju noteikšanai aizvietoti ar vienu atlases kritēriju – zemākā cena
M05; 5.1.	Atbalsta saņēmēji papildināti ar lauksaimnieku grupām, paredzot tām augstāku atbalsta intensitāti.
M05; 5.2.	Precizētas attiecināmās izmaksas, papildinot ar vispārējām izmaksām un izmaksām, kas tieši saistītas ar ražošanas potenciāla atjaunošanu
M06; 6.1.	Papildināts, ka robežvērtība jaunajām saimniecībām nosakāma arī pēc saimniecības kopējā apgrozījuma
M06; 6.1.	Precizēts definējums par saimniecības izveides procesu (<i>setting-up</i>), svītrojot nosacījumu par platību maksājumu iesniegumu iesniegšanu
M06; 6.1.	Precizēts maksimālais darījumdarbības plāna īstenošanas termiņš – ne ilgāks par četriem gadiem
M06; 6.1.	Palielināts pirmā maksājuma apjoms no 50% uz 80%.
M06; 6.3.	Precizēts maksimālais darījumdarbības plāna īstenošanas termiņš – ne ilgāks par četriem gadiem
M06; 6.3.	Papildināts, ka robežvērtība saimniecībām nosakāma arī pēc saimniecības standarta izlaides
M06; 6.3.	Noteikts ierobežojums izmaksām par konsultantu piesaisti - līdz 7% apmērā no vienreizējā maksājuma apjoma
M06; 6.3.	Precizēts atbilstības nosacījums par nepieciešamajām lauksaimniecības pamatzināšanām - vismaz 160 stundu apjomā vai arī apgūs tās darījumdarbības plāna īstenošanas laikā

3.b) Quality and efficient delivery mechanisms

Vienkāršoto izmaksu risinājumi (VIR) ¹, vērtība aprēķināta automātiski

	Kopējais LAP finanšu piešķirums [ELFLA]	[%] plānotais VIR pārklājums no kopējā LAP piešķiruma ²	[%] sasniegtie izdevumi, izmantojot VIR no kopējiem LAP piešķirumiem (kopā) ³
Fondam specifiskas metodes KNR 67. panta 5. punkta e) apakšpunkts	1 075 603 782,00	43,37	7,36

¹ Vienkāršoto izmaksu risinājumi ir paredzēti kā vienības izmaksas/ vienotas likmes/ vienreizēji maksājumi saskaņā ar KNR 67. panta 5. punktu, tostarp ELFLA īpašas metodes saskaņā ar minētā punkta e) apakšpunktu, piemēram, uzņēmējdarbības sākšanas vienreizējie maksājumi, vienotas likmes maksājumi ražotāju organizācijām un platībatkarīgas un ar dzīvniekiem saistītas vienības izmaksas.

² Aprēķina automātiski no programmas versiju pasākumiem 06., 09., 10., 11., 12., 13., 14., 15., 18.

³ Aprēķina automātiski no izdevumu deklarācijas pasākumiem 06., 09., 10., 11., 12., 13., 14., 15., 18.

E-pārvalde saņēmējiem [pēc izvēles]

	[%] ELFLA finansējums	[%] attiecīgās darbības
Atbalsta pieteikums		
Maksājuma pieprasījumi		
Kontrole un noteikumu izpilde		
Uzraudzība un ziņošana VI/MA		

Vidējais termiņš, kurā saņēmēji saņem maksājumus [pēc izvēles]

[Dienas] Attiecīgos gadījumos, dalībvalstu maksājumu termiņš saņēmējiem	[Dienas] Vidējais termiņš, kurā saņēmēji saņem maksājumus	Comments

4. STEPS TAKEN TO IMPLEMENT TECHNICAL ASSISTANCE AND PROGRAMME PUBLICITY REQUIREMENTS

4.a) Action taken and state of play as regards the establishment of the NRN and the implementation of its action plan

4.a1) Veiktās darbības un pašreizējā situācija attiecībā uz VLT izveidi (pārvaldes struktūra un tīkla atbalsta nodaļa)

Ievērojot Regulas Nr.1305/2013 54.panta 1.punktu, Ministru kabineta 2014.gada 30.septembra noteikumu Nr.599 20.punktā noteikts, ka VLT sekretariāta pienākumus pilda sabiedrība ar ierobežotu atbildību (turpmāk – LLKC), ar kuru ZM ik gadu slēdz līgumus. Ar tiem LLKC uzņemas saistības pildīt VLT sekretariāta funkcijas un īstenot VLT darba plāna aktivitātes.

VLT mērķi ir palielināt ieinteresēto pušu līdzdalību lauku attīstības īstenošanā, uzlabot LAP īstenošanas kvalitāti, informēt plašāku sabiedrību un iespējamus atbalsta saņēmējus par lauku attīstības politiku un finansējuma iespējām, veicināt inovācijas lauksaimniecībā, pārtikas ražošanā, mežsaimniecībā un lauku apvidos, kā arī veicināt lauku uzņēmējdarbības uzsākšanu un ekonomisko efektivitāti. Saskaņā ar ES tiesību aktos noteiktajiem VLT uzdevumiem un pienākumiem, mērķu sasniegšanai un izpildei VLT Sekretariāts izstrādā daudzgadu Rīcības programmu un ikgadējos darba plānus, kuros ietver informāciju par plānotajām aktivitātēm, finansējumu un sasniedzamajiem rezultātīvajiem rādītājiem.

4.a2) Veiktās darbības un pašreizējā situācija attiecībā uz rīcības plāna īstenošanu

2015. gadā *VLT Sekretariāta darbības ietvaros* VLT mājas lapā www.laukutikls.lv tika ievietoti 2600 raksti un informācija par notikumiem un aktualitātēm lauku attīstības jomā. Mājas lapā regulāri tiek papildināts notikumu kalendārs ar aktuālajiem notikumiem pašvaldībās un vietējās rīcības grupās, kā arī tiek ievietoti materiāli par notikumiem, saistītiem ar lauku attīstību.

Gada laikā VLT sekretariāta darbības ietvaros rīkotas vairākas diskusijas un darba grupas par lauku attīstībai būtiskiem jautājumiem, nozares politiku, labajiem projektu piemēriem un kooperāciju, kā arī vietējiem iepirkumiem.

LAP publicitātes nolūkā VLT Sekretariāta darbības ietvaros 2015. gada 16.aprīlī tika rīkota preses diena „Aktualitātes Latvijas lauksaimniecībā, zivsaimniecībā un mežsaimniecībā 2015. gadā. Sekmīga informācijas apmaiņa starp Zemkopības ministriju un tās institūcijām ar Latvijas reģionālo presi”, kurā piedalījās 16 dalībnieki.

VLT rīkojis vairākus pieredzes apmaiņas braucienus uz ārvalstīm (Zviedrija, Igaunija, Šveice, Vācija, Ukraina) nozaru speciālistiem par finanšu pieejamības un ekonomiskās aktivitātes sekmēšanu laukos, bioloģisko lauksaimniecību, piensaimniecību un citiem labas un pārņemamas prakses piemēriem Eiropā.

Tāpat VLT pārstāvji piedalījušies dažādos starptautiskos Lauku tīkla un tā darbību veicinošos pasākumos (ENRD rīkoti pasākumi), kā arī vairākos citu dalībvalstu rīkotos pasākumos (semināros un konferencēs) lauku attīstības jomā par lauku teritoriju ilgtspējīgu attīstību, uzņēmējdarbību laukos, inovācijām un zinātni (t.sk., sociālajām inovācijām), jaunatni un darbu ar jauniešiem laukos u.c.:

2015.gadā turpinājās darbs pie „Valsts Lauku tīkla darbības novērtēšanas un pašnovērtēšanas kārtības”

izstrādes. Dokumenta mērķis ir noteikt gan pašnovērtējuma veikšanas kārtību, gan kritērijus, pēc kuriem tiks veikta novērtēšana.

VLT Sekretariāta darbības ietvaros ir izstrādāta Rokasgrāmata par kooperatīvajām krājaizdevu sabiedrībām. Rokasgrāmatā ir apkopota informācija par likumdošanas aktiem, labo praksi un krājaizdevu sabiedrību veidošanās pieredzi Latvijā, ar mērķi – veicināt alternatīvu finanšu instrumentu pieejamību laukos.

Kopumā 2015.gadā VLT sekretariāta darbībā sasniegti rādītāji, kas atspoguļoti 8.tabulā.

VLT Rīcības programmas 2015.-2020. gadam darba plāna 2015. gadam ietvaros tika noorganizēti 290 informatīvie un 187 izglītojoši semināri. Pasākumi tika organizēti visās reģionālajās nodaļās, un galvenās semināru tēmas bija:

- finansējuma piesaistes iespējas lauku iedzīvotājiem;
- LAP aktualitātes un pasākumi;
- ES un Valsts likumdošanas izmaiņas, kas attiecas uz lauku un mežu apsaimniekošanu.

VLT aktivitātes „Informatīvie pasākumi jauniešiem un skolēniem” mērķis ir vispārīglītojošo skolu skolēnu informētības un intereses līmeņa celšana par uzņēmējdarbības attīstības iespējām lauku teritorijās. Pasākuma dalībnieki ir skolēni no vispārīglītojošām iestādēm 6.-12.klašu grupā. 2015.gadā kopumā tika apmeklētas 48 skolas. Papildus vizītēm skolās tika noorganizēti 27 pieredzes braucieni uz saimniecībām un izglītības iestādēm, kuros piedalījās 719 skolēni. Mežsaimniecības nozares popularizēšanas ietvaros notikušas 120 nodarbības un pasākumi skolēniem un jauniešiem. Pasākumi īstenoti sadarbībā ar skolām, meža īpašniekiem un citu institūciju (Valsts meža dienestu, Latvijas Valsts mežu u.c.) meža speciālistiem.

Lai sekmētu jauniešu saglabāšanos lauku teritorijās, mazinātu to pārcelšanos uz lielajām pilsētām VLT darbības ietvaros 26 reģionālajās nodaļās tiek sniegts atbalsts lauku jauniešiem uzņēmējdarbības veicināšanai. Katra no nodaļām organizējusi informatīvās dienas, kurās piedalījies 281 jauniešis, no tiem pēc tam mācības aktivitātes ietvaros uzsāka 226 jaunieši, kas ir par 10% vairāk nekā 2014. gadā.

Sabiedrības informēšanas nolūkā VLT regulāri sagatavo ziņu lapas par aktualitātēm lauku attīstībā un lauksaimniecībā, kā arī informē lauku iedzīvotājus par jaunumiem likumdošanā. 2015. gadā tika publicēti 11 informatīvā izdevuma “Lauku Lapa” izdevumi par aktualitātēm lauku attīstības jomā, kas pavairoti 68 500 eksemplāros un izplatīti visā Latvijā, kā arī katru nedēļu publicēta elektroniskā izdevuma versija - Lauku e-Lapa, kuras klientu skaits pieaudzis līdz 2500.

2015. gadā VLT īstenojis 37 pieredzes apmaiņas braucienus nozares uzņēmējiem, nevalstisko organizāciju pārstāvjiem un citiem lauku attīstībā aktīviem dalībniekiem uz dažādiem Latvijas novadiem ar mērķi veicināt labās prakses un pieredzes apmaiņu par LAP sasniegumiem un ieguldījumiem, ko iespējams pārņemt un piemērot arī citos uzņēmumos, saimniecībās vai organizācijās. Īstenotajos pasākumos piedalījušies 1267 dalībnieki. Pieredzes apmaiņas braucieni to dalībniekus iedrošina rīkoties pašiem - iesākt, turpināt vai dažādot saimniecisko darbību, kā arī braucienā laikā sniedz iespēju iegūt jaunus sadarbības partnerus un kontaktus.

VLT darbības ietvaros ES Lauksaimniecības un lauku attīstības lietu birojs (turpmāk – Birojs) koordinē Latvijas lauksaimnieku pārstāvju/ekspertu dalību COPA/COGECA un Eiropas komisijas sociālā dialoga darba grupās, kopā ar nozares ekspertu sagatavojot instrukcijas, saskaņojot viedokli

ar dalīborganizācijām. Tāpat Birojs koordinē regulāru nozares pārstāvju komentāru sagatavošanu un nosūtīšanu par COPA-COGECA izstrādātajiem dokumentiem un piedalās ikmēneša politikas koordinācijas sanāksmēs, tādējādi stiprinot nozares NVO kapacitāti. 2015.gadā ar VLT atbalstu nozaru eksperti apmeklēja 46 COPA/COGECA darba grupas..

Lauksaimniecības un mežsaimniecības nozaru nevalstiskās organizācijas veicina LAP kvalitatīvu ieviešanu un iesaistās citu nozarēm būtisku jautājumu apspriešanā, kā arī lēmumu pieņemšanā. Šīs organizācijas piešķirtā finansējuma ietvaros organizē seminārus, konferences, darba grupas, izstādes un pieredzes apmaiņas vai nozares popularizēšanas aktivitātes kādā no VLT prioritārajiem virzieniem:

- Efektivitātes paaugstināšana lauku saimniecībās;
- Uzņēmējdarbības uzsākšana un veicināšana;
- Lauksaimniecības nozares ekonomiskā analīze un popularizēšana.

Kopumā 2015.gadā VLT darbībā aktīvi iesaistījās un iepriekš minētās aktivitātes īstenoja 52 lauksaimnieku organizācijas.

Informēšanas un publicitātes pasākumu ietvaros VLT 2015. gadā organizējis divas starptautiskās lauku tīkla konferences:

- „Lauku un lauksaimniecības konsultāciju sistēmas: labākā prakse un pieredze sadarbībai Austrumu partnerībā”;
- Eiropas tīkla lauku attīstībai un VLT Sekretariāta kopīgi rīkotā konference Eiropas valstu Lauku tīkliem, Zemkopības ministrijas pārstāvjiem par Lauku tīklu darbību 2014.-2020. periodā, kurās kopā piedalījās 152 dalībnieki.

Tāpat, lai sekmētu ELFLA un LAP atpazīstamību un plašākas sabiedrības informēšanu par piedāvātajām iespējām un sasniegumiem, 2015.gadā VLT piedalījās izstādē Latvijā „Rāmava – Pavasaris”, kur tika koordinēti divi semināri - „Platību maksājumi – aktualitātes” un „Lauku attīstības programma – aktualitātes”, kā arī piedalījās vienā no lielākajiem nozares pasākumiem “Traktordienas 2015” Bauskas novadā. Papildus iepriekš minētajam VLT piedalījies arī starptautiskajā konferencē lauksaimniecības uzņēmumiem „Instrumenti ilgtspējīgai lauksaimniecības uzņēmumu attīstībai” un nacionāla mēroga ikgadējā pasākumā „Sējējs 2015” ar mērķi noteikt labāko ieguldījumu Latvijas lauku attīstībā un lauksaimniecībā un popularizēt sasniegto (kopumā tika vērtēti vairāk nekā 60 konkursa projekti).

		KOPĀ	No tiem vērsti uz uzraudzības un novērtēšanas rezultātu apkopošanu un izplatīšanu	No tiem vērsti uz konsultācijām un/vai inovāciju atbalsta punktu	No tiem vērsti uz VRG, t.sk. starpteritoriālo un starptautisko sadarbību
VLT komunikāciju rīku skaits (pēc veida)	VLT rīkoto pasākumu (semināri, konferences, pieredzes apmaiņa u.c.) skaits	367	5	2	10
	Publikāciju, reklāmlapu, laikrakstu, žurnālu, ieskaitot e-publikācijas, skaits	1285	0	0	0
	Citi rīki, skaits (mājas lapa, sociālie mediji)	1	1	1	1
	Apkopotie un izplatītie projektu piemēri, skaits	61	0	0	0
VLT aktivitāšu ietvaros īstenotā tematiskās un analītiskās informācijas apmaiņa, skaits	Tematiskās darba grupas	7	1	1	1
	Konsultācijas ar dalībniekiem	6	0	6	0
	Citi (izglītojošie semināri, apmācības jauniešiem un skolēniem, web-forumi, tīmekļa vietnē ievietotie interneta rīki (piemēram, ES atbalsta pieejamības noteikšanas programma u.c.), kapacitātes celšanas pasākumi VLT aktivitāšu īstenošanā iesaistītajiem, u.tml.)	669	0	1	8
ENRD aktivitāšu skaits, kurās piedalījies VLT		11	1	3	3
no tām VLT aktīvi līdzdarbojies (prezentācija, darba grupas vadīšana, plakātu izgatavošana u.tml.)		4	1	2	1

8. tabula. VLT sekretariāta darbības rādītāji. Avots: ZM

4.b) Pasākumi, kas veikti, lai nodrošinātu programmas publicitāti (Komisijas Īstenošanas regulas (ES) Nr. 808/2014 13. pants)

Informācija par vadošās iestādes veiktajiem informācijas un publicitātes pasākumiem

Saskaņā ar 2014. gada 17. jūlija Komisijas Īstenošanas regulā (ES) Nr. 808/2014 *ar kuru paredz noteikumus, kā piemērot Eiropas Parlamenta un Padomes Regulu (ES) Nr. 1305/2013 par atbalstu lauku attīstībai no Eiropas Lauksaimniecības fonda lauku attīstībai (ELFLA)* noteikto, ZM kā ELFLA vadošā iestāde ir izstrādājusi ELFLA, ELGF un EJZF informācijas un publicitātes stratēģiju. Stratēģija definē ELFLA, ELGF un EJZF informācijas un publicitātes kopīgos mērķus un uzdevumus 2014.-2020. gada plānošanas periodam, kā arī nosaka informācijas un publicitātes pasākumu kopumu, kādi tiks ieviesti no iestāžu un organizāciju puses. Informācija par stratēģijas mērķiem, uzdevumiem un pasākumiem sniegta partneriem 26.06.2015. uzraudzības komitejas sēdes laikā.

Lai sasniegtu stratēģijā noteikto mērķi, kā arī, lai nodrošinātu publicitāti, sniedzot skaidru, saprotamu un savlaicīgu informāciju atbalsta pretendentiem par iespējām pieteikties ELFLA atbalstam, informētu sabiedrības par prioritārajiem ieguldījuma virzieniem un ieguvumiem, kā arī veicinātu sabiedrības izpratni par valsts un ES atbalsta ieguldījumu Latvijas reģionu attīstībā, regulāri tiek aktualizēta informācija par pasākumiem, semināriem, apmācībām, pieteikšanās termiņiem un citām ar ELFLA saistītām norisēm ZM, padotības iestāžu, LLKC un VLT tīmekļa vietnēs. Latvijas ES Padomē prezidentūras laikā tika izveidota

īpaša sadaļa, kurā informācija publicēta angļu valodā.

2014. un 2015. gadā izplatīti 134 preses paziņojumi, kas publicēti tīmekļa vietnēs, plašsaziņas līdzekļos, veikta informācijas popularizēšana arī "Twitter".

ZM informācija par ELFLA un LAP dažādos rakursos regulāri ievietota Latvijas medijos latviešu, krievu, angļu valodā. Piemēram, zemkopības ministrs un ZM eksperti piedalījušies Latvijas Radio, LTV 1, LTV 7, LNT, TV3 un LR 4 (Doma Laukums) ierakstos un tiešraidēs („Krustpunkti”, „Pēcpusdiena”, „Labrīt”), kurās notikušas diskusijas par LAP. Informācija publicēta nacionālā līmeņa elektroniskajā izdevumā „AgroPols”, oficiālajā izdevumā „LV portāls”, Delfi, TVnet, LETA, BNS, žurnālos „Saimnieks”, „AgroTops”, „Praktiskais Latvietis”, „Kapitāls”, „Ir”, „Sestdiena”, laikrakstos „Latvijas Avīze”, „Dienas Bizness”, „Neatkarīgā Rīta Avīze”, „Diena”, specializētajos medijos. („Lauku Lapa”).

Sagatavoti trīs īpaši laikraksta "Latvijas Avīze" ielikumi par LAP, kā arī sagatavoti un LTV 1. programmā par LAP pārraidīti 23 raidījumi „Es – savai zemītei”, kuros sniegta informācija par ELFLA sniegtajām iespējām un ieguvumiem.

Jūtami augusi interese un aktivizējies publikāciju skaits krieviski rakstošajos un runājošajos Latvijas plašsaziņas līdzekļos, piemēram, „Jaunais Vēstnesis”, „Rēzeknes Vēstis”, „Pirmais Baltijas kanāls”, LTV 7 krievu ziņas, Radio 4 (Doma Laukums), kā arī informācija sniegta BBC Krievu redakcijas vajadzībām.

Intensīva un labvēlīga sadarbība ZM norisinās ar reģionālajiem Latvijas medijiem. Zemkopības ministrs un ZM eksperti piedalījušies intervijās, tiešraidēs, „karstā tālruņa” stundās, sniedzot nepastarpinātu informāciju un atbildot uz jautājumiem mediju redakcijās visos Latvijas vēsturiskajos novados, tādējādi vairojot izpratni par ELFLA.

Lai veicinātu sabiedrības izpratni par valsts un ES atbalsta ieguldījumu Latvijas reģionu attīstībā, sadarbībā ar Finanšu ministriju sagatavots infografiks, kurā attēlots ELFLA finansējums Latvijā un lielākie ieguldījumu posteņi. Apkopota informācija par ES fondu veiksmes stāstiem, kas izmantoti LV prezidentūras ES Padomē bukleta sagatavošanā.

Popularizējot ELFLA iespējas un veicinot sabiedrības izpratni par atbalsta ieguldījumiem un konkrētiem ieguvumiem ārpus Latvijas robežām, sagatavots filmēšanas plāns Horvātijas valsts TV žurnālistiem Latvijas bioloģiskajās saimniecībās, kuras izmantojušas atbalstu, kā arī sadarbībā ar Prezidentūras sekretariātu sagatavota informācija un producēta videofilma par bioloģiskās lauksaimniecības jaunās regulas priekšlikuma virzību.

Lai veicinātu iedzīvotāju aktīvu līdzdalību, izpratni par procesiem, kā arī informētību, Latvijas reģionos organizētas un darbojušās 8 darba grupas par LAP, kurās darbojušies 94 cilvēki. Rīkotas 32 reģionālās diskusijas par LAP, kurās iedalījās 576 dalībnieki.

Veicinot izpratni un nodrošinot divvirzienu saziņu, novadīti divi semināri īpaši reģionālajiem medijiem (25 pārstāvji), kuros zemkopības ministrs un ZM vadošie eksperti informēja žurnālistus par fondu aktualitātēm un atbildēja uz lauksaimnieku un komersantu jautājumiem.

Līdzīgi, ar ministra, LAD un citu ekspertu piedalīšanos, novadītas 8 reģionālās konferences, kas veltītas ES fondu jautājumiem. Vadošās ZM un LAD amatpersonas piedalījušās arī daudzās nozaru profesionālajās konferencēs un semināros, lai tiktos ar uzņēmējiem, rosinātu izpratni, diskusiju un informētību.

Atzīmējams zemkopības ministra ieguldījums informācijas pieejamības un divvirzienu komunikācijas nodrošināšanā, lai veicinātu iedzīvotāju aktīvu līdzdalību ELFLA līdzekļu izmantošanā. Ministrs darba

vizītēs 2014. un 2015. gadā ticies un diskutējis ar lauksaimniekiem un lauku iedzīvotājiem vairākos desmitos Latvijas reģionu pilsētās un novadu centros.

Informācija par LAD veiktajiem informācijas un publicitātes pasākumiem

Lai sasniegtu stratēģijā noteikto mērķi, LAD aktīvi īstenojis informācijas un publicitātes pasākumus ar mērķi nodrošināt LAD klientu un plašākas sabiedrības informētību par LAP pasākumu aktualitātēm un jaunā plānošanas perioda atbalsta pasākumos noteiktajām prasībām (t.sk. sagatavoti informatīvie materiāli un rokasgrāmatas par atbalsta saņemšanas nosacījumiem un to izmaiņām).

2014. gada septembrī LAD ieviesa jauno tīmekļa vietnes versiju, lai uzlabotu un pēc iespējas plašāk īstētu informācijas un publicitātes pasākumus potenciālajiem atbalsta saņēmējiem, atbalsta saņēmējiem un sabiedrībai kopumā. Lai atbalsta pretendentiem būtu pieejama informācija par ELFLA sniegtajām iespējām, LAD tīmekļa vietnē ir pieejama gan vispārīga informācija par visiem LAP atbalsta pasākumiem kopumā (<http://www.lad.gov.lv/lv/atbalsta-veidi/projekti-un-investicijas/lap-investiciju-pasakumi/>), gan arī ir ieviests ērts meklēšanas rīks, kas ļauj klientam atlasīt informāciju par tam interesējošiem atbalsta pasākumiem, (<http://www.lad.gov.lv/lv/programmas/>).

Papildus tam, katru nedēļu tiek sagatavots un izsūtīts LAD elektroniskais Ziņnesis tā abonentiem par LAD darba aktualitātēm, tajā skaitā par LAP atbalsta pasākumu ieviešanu, kā arī sagatavotas atbildes uz LAD klientu uzdotajiem jautājumiem, tās publicējot LAD tīmekļa vietnē un nosūtot klientiem individuāli.

Saskaņā ar ES un nacionālos tiesību aktos noteikto, LAD nodrošināja atbalsta saņēmēju saraksta publicēšanu savā tīmekļa vietnē: https://eps.lad.gov.lv/payment_recipients, kā arī sagatavoja un publicēja tīmekļa vietnē skaidrojošo informāciju par prasībām, kas jāievēro atbalsta saņēmējiem informācijas un publicitātes pasākumu īstenošanas nolūkā - plakāta, plāksnes vai stenda izmēri, vizuālās identitātes prasības un to izvietojuma prasības (t.sk. sagatavots un ievietots LAD tīmekļa vietnē plakāta un plāksnes aizpildāms paraugs, kuru LAD klients var aizpildīt un izmantot savam projektam).

LAD regulāri nodrošina sadarbību ar plašsaziņas līdzekļiem, sniedzot atbildes uz žurnālistu un lasītāju uzdotajiem jautājumiem dažādos laikrakstos, žurnālos, TV raidījumos un radio, kā arī veiksmīgi darbojas klientu apkalpošanas centrs Rīgā un klientu apkalpošanas daļas visā Latvijā. 2014. gadā sagatavotas un nosūtītas žurnālistiem 17 preses relīzes par LAP pasākumu aktualitātēm, 2015. gadā - 13 preses relīzes (preses relīzes ir pieejamas arī LAD tīmekļa vietnē).

Lai potenciālajiem atbalsta pretendentiem, atbalsta saņēmējiem un sabiedrībai kopumā sniegtu vizuāli saistošu un pārskatāmu informāciju par LAP iespējām un ieguvumiem, LAD tīmekļa vietnē ir pieejamas infografikas.

Papildus tam, lai informētu lauksaimniekus par EPS iespējām un pieteikšanos atbalstam, LAD sagatavojis video sižetus, kas pārraidīti LTV 1, kā arī aktīvi publicē informāciju sociālajos tīklos, piemēram, Twitter kontā *LAD Latvija* aktīvi tiek publicēta aktuālā informācija par administrētajiem LAP pasākumiem un jaunumiem saistībā ar LAD, bet Video kontā publicēti video materiāli.

Notikušas pieredzes apmaiņas vizītes ar citu ES dalībvalstu maksājumu aģentūrām par atbalsta pasākumu administrēšanas jautājumiem, kā arī organizēta ES maksājumu aģentūru direktoru konference Latvijā.

Lai noskaidrotu klientu apmierinātību ar pieejamās informācijas kvalitāti, pieejamību un savlaicīgumu, LAD katru gadu veic Klientu apmierinātības pētījumu. Izvērtējot pētījuma rezultātus, tiek papildinātas un uzlabotas klientu informēšanas aktivitātes, lai nodrošinātu visu nepieciešamo informāciju klientiem.

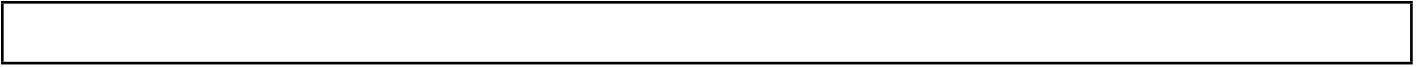

5. DARBĪBAS, KAS VEIKTAS, LAI IZPILDĪTU EX ANTE NOSACĪJUMUS

5.a) Vispārīgo ex ante nosacījumu neizpildītie kritēriji

Vispārīgais ex ante nosacījums	Kritērijs
--------------------------------	-----------

5.b) Darbības, kas veiktas, lai izpildītu piemērojamos vispārīgos ex ante nosacījumus

Vispārīgais ex ante nosacījums	Kritērijs	Veicamās darbības	Termiņš	Par izpildi atbildīgā struktūra	Veiktās darbības	Darbības izpildes datums	Komisijas nostāja	Piezīmes
--------------------------------	-----------	-------------------	---------	---------------------------------	------------------	--------------------------	-------------------	----------

5.c) Tematisko ex ante nosacījumu neizpildītie kritēriji

Priority-linked ex-ante conditionality	Kritērijs
--	-----------

5.d) Darbības, kas veiktas, lai izpildītu piemērojamos tematiskos ex ante nosacījumus

Priority-linked ex-ante conditionality	Kritērijs	Veicamās darbības	Termiņš	Par izpildi atbildīgā struktūra	Veiktās darbības	Darbības izpildes datums	Komisijas nostāja	Piezīmes
--	-----------	-------------------	---------	---------------------------------	------------------	--------------------------	-------------------	----------

5.e) (Pēc izvēles) papildu informācija, lai papildinātu “veikto darbību” tabulā norādīto informāciju

Neattiecas

6. APAKŠPROGRAMMU ĪSTENOŠANAS APRAKSTS

Šī iedaļa attiecas tikai uz GĪZ 2016, 2018

7. ASSESSMENT OF THE INFORMATION AND PROGRESS TOWARDS ACHIEVING THE OBJECTIVES OF THE PROGRAMME

Šī iedaļa attiecas tikai uz GĪZ 2016, 2018

8. IMPLEMENTATION OF ACTIONS TO TAKE INTO ACCOUNT THE PRINCIPLES SET OUT IN ARTICLES 5, 7 AND 8 OF REGULATION (EU) No 1303/2013

Šī iedaļa attiecas tikai uz GĪZ 2016, 2018

8.a) Vīriešu un sieviešu līdztiesības veicināšana un nediskriminācija (Regulas (ES) Nr. 1303/2013 7. pants)

8.b) Ilgtspējīga attīstība (Regulas (ES) Nr. 1303/2013 8. pants)

8.c) Regulas (ES) Nr. 1303/2013 5. pantā minēto partneru nozīme programmas īstenošanā

9. PROGRESS, KAS PANĀKTS, LAI NODROŠINĀTU INTEGRĒTU PIEEJU ELFLA UN CITU SAVIENĪBAS FINANŠU INSTRUMENTU IZMANTOŠANĀ

Šī iedaļa attiecas tikai uz GĪZ 2018

10. REPORT ON IMPLEMENTATION OF FINANCIAL INSTRUMENTS (ARTICLE 46 OF REGULATION (EU) No 1303/2013)

Pielikums

11. ENCODING TABLES FOR COMMON AND PROGRAMME-SPECIFIC INDICATORS AND QUANTIFIED TARGET VALUES

11.a) A tabula. Saistītie izdevumi katrā pasākumā un prioritārajā jomā

Pasākums	Apakšpasākums	Prioritāte	Prioritārā joma	Kopējie publiskā sektora izdevumi
M01		P2	2A	0,00
M01		P4		0,00
M01				0,00
M02		P2	2A	0,00
M02		P4		0,00
M02				0,00
M04		P2	2A	79 666 521,07
M04		P3	3A	7 055 534,10
M04		P5	5B	2 482 782,20
M04		P5	5D	1 032 587,16
M04				90 237 424,53
M05		P3	3B	157 974,60
M05				157 974,60
M06		P2	2A	1 785 000,00
M06		P2	2B	2 800 000,00
M06		P5	5C	0,00
M06		P6	6A	0,00
M06				4 585 000,00
M07		P6	6A	0,00
M07				0,00
M08	8.1 — atbalsts apmežošanai un meža zemes izveidei	P4		0,00
M08	8.1 — atbalsts apmežošanai un meža zemes izveidei	P5	5E	0,00
M08	8.1 — atbalsts apmežošanai un meža zemes izveidei			0,00
M08	8.2. — atbalsts agromežsaimniecības sistēmu izveidei un uzturēšanai	P4		
M08	8.2. — atbalsts agromežsaimniecības sistēmu izveidei un uzturēšanai	P5	5E	
M08	8.2. — atbalsts agromežsaimniecības sistēmu izveidei un uzturēšanai			0,00
M08	8.3. — atbalsts profilaksei pret bojājumiem, ko mežam nodara meža ugunsgrēki, dabas katastrofas un katastrofāli notikumi	P4		0,00
M08	8.3. — atbalsts profilaksei pret bojājumiem, ko mežam nodara meža ugunsgrēki, dabas katastrofas un	P5	5E	0,00

	katastrofāli notikumi			
M08	8.3. — atbalsts profilaksei pret bojājumiem, ko mežam nodara meža ugunsgrēki, dabas katastrofas un katastrofāli notikumi			0,00
M08	8.4. — atbalsts atjaunošanai pēc bojājumiem, ko mežam nodarījuši meža ugunsgrēki, dabas katastrofas un katastrofāli notikumi	P4		0,00
M08	8.4. — atbalsts atjaunošanai pēc bojājumiem, ko mežam nodarījuši meža ugunsgrēki, dabas katastrofas un katastrofāli notikumi	P5	5E	0,00
M08	8.4. — atbalsts atjaunošanai pēc bojājumiem, ko mežam nodarījuši meža ugunsgrēki, dabas katastrofas un katastrofāli notikumi			0,00
M08	8.5. — atbalsts ieguldījumiem meža ekosistēmu izturētspējas un ekoloģiskās vērtības uzlabošanai	P4		0,00
M08	8.5. — atbalsts ieguldījumiem meža ekosistēmu izturētspējas un ekoloģiskās vērtības uzlabošanai	P5	5E	0,00
M08	8.5. — atbalsts ieguldījumiem meža ekosistēmu izturētspējas un ekoloģiskās vērtības uzlabošanai			0,00
M08	8.6. — atbalsts ieguldījumiem mežsaimniecības tehnoloģijās un meža produktu pārstrādē, mobilizēšanā un tirdzniecībā	P4		
M08	8.6. — atbalsts ieguldījumiem mežsaimniecības tehnoloģijās un meža produktu pārstrādē, mobilizēšanā un tirdzniecībā	P5	5E	
M08	8.6. — atbalsts ieguldījumiem mežsaimniecības tehnoloģijās un meža produktu pārstrādē, mobilizēšanā un tirdzniecībā			0,00
M09		P3	3A	252 585,00
M09				252 585,00
M10		P4		8 841 121,68
M10				8 841 121,68
M11		P4		20 822 800,35
M11				20 822 800,35
M12		P4		2 695 071,01
M12				2 695 071,01
M13		P4		42 223 924,18
M13				42 223 924,18
M17	17.1 — ražas, dzīvnieku un augu apdrošināšanas prēmija	P3	3B	0,00
M17	17.1 — ražas, dzīvnieku un augu apdrošināšanas prēmija			0,00
M17	17.2 — kopfondi nelabvēlīgiem klimatiskajiem apstākļiem, dzīvnieku un augu slimībām, kaitēkļu invāzijām un vides incidentiem	P3	3B	
M17	17.2 — kopfondi nelabvēlīgiem klimatiskajiem apstākļiem, dzīvnieku un augu slimībām, kaitēkļu invāzijām un vides incidentiem			0,00
M17	17.3 — ienākumu stabilizācijas instruments	P3	3B	
M17	17.3 — ienākumu stabilizācijas instruments			0,00
M19	19.1. — sagatavošanās atbalsts	P6	6B	340 000,00
M19	19.1. — sagatavošanās atbalsts			340 000,00
	19.2. — atbalsts darbību īstenošanai saskaņā ar sabiedrības virzītas vietējās attīstības stratēģiju			
	19.3. — vietējās rīcības grupas sadarbības pasākumu sagatavošana un īstenošana			

	19.4. — Atbalsts pamatdarbības izmaksām un iedzīvināšanai			
M19	19.2. — atbalsts darbību īstenošanai saskaņā ar sabiedrības virzītas vietējās attīstības stratēģiju	P6	6B	0,00
M19	19.3. — vietējās rīcības grupas sadarbības pasākumu sagatavošana un īstenošana	P6	6B	0,00
M19	19.4. — Atbalsts pamatdarbības izmaksām un iedzīvināšanai	P6	6B	0,00
M20				0,00

11.b) B tabula. Sasniegtie iznākuma rādītāji katrā pasākumā un prioritārajā jomā

11.b1) B1. tabula. Sasniegtie iznākumi (gada īstenošanas ziņojums (GĪZ)) — KOPĀ

11.b1.a) M01- Zināšanu pārneses un informācijas pasākumi (14. pants)

Pasākums	Apakšpasākums	Rādītājs	Prioritāte	Prioritārā joma	B1: sasniegtie iznākumi (2014 - N gads kopā)
M01		O1 - Kopējie publiskā sektora izdevumi	P2	2A	0,00
M01		O1 - Kopējie publiskā sektora izdevumi	P4		0,00
M01		O1 - Kopējie publiskā sektora izdevumi			0,00
M01	1.1 — atbalsts profesionālās izglītības un prasmju apguves darbībām	O1 - Kopējie publiskā sektora izdevumi	P2	2A	0,00
M01	1.1 — atbalsts profesionālās izglītības un prasmju apguves darbībām	O1 - Kopējie publiskā sektora izdevumi	P4		0,00
M01	1.1 — atbalsts profesionālās izglītības un prasmju apguves darbībām	O1 - Kopējie publiskā sektora izdevumi			0,00
M01	1.1 — atbalsts profesionālās izglītības un prasmju apguves darbībām	O3 - Atbalstīto rīcību/darbību skaits	P2	2A	0,00
M01	1.1 — atbalsts profesionālās izglītības un prasmju apguves darbībām	O3 - Atbalstīto rīcību/darbību skaits	P4		0,00
M01	1.1 — atbalsts profesionālās izglītības un prasmju apguves darbībām	O3 - Atbalstīto rīcību/darbību skaits			0,00
M01	1.1 — atbalsts profesionālās izglītības un prasmju apguves darbībām	O11 - Sniegto mācību dienu skaits	P2	2A	0,00
M01	1.1 — atbalsts profesionālās izglītības un prasmju apguves darbībām	O11 - Sniegto mācību dienu skaits	P4		0,00
M01	1.1 — atbalsts profesionālās izglītības un prasmju apguves darbībām	O11 - Sniegto mācību dienu skaits			0,00
M01	1.1 — atbalsts profesionālās izglītības un prasmju apguves darbībām	O12 - Mācībās iesaistīto dalībnieku skaits	P2	2A	0,00
M01	1.1 — atbalsts profesionālās izglītības un prasmju apguves darbībām	O12 - Mācībās iesaistīto dalībnieku skaits	P4		0,00
M01	1.1 — atbalsts profesionālās izglītības un prasmju apguves darbībām	O12 - Mācībās iesaistīto dalībnieku skaits			0,00
M01	1.2. — atbalsts demonstrējumu pasākumiem un informācijas pasākumiem	O3 - Atbalstīto rīcību/darbību skaits	P2	2A	0,00
M01	1.2. — atbalsts demonstrējumu pasākumiem un informācijas pasākumiem	O3 - Atbalstīto rīcību/darbību skaits	P4		0,00
M01	1.2. — atbalsts demonstrējumu pasākumiem un informācijas pasākumiem	O3 - Atbalstīto rīcību/darbību skaits			0,00
M01	1.3 — atbalsts īstermiņa pieredzes apmaiņai lauku saimniecību un mežu apsaimniekošanas jomā, kā arī saimniecību un mežu apmeklējumiem	O3 - Atbalstīto rīcību/darbību skaits	P2	2A	0,00

M01	1.3 — atbalsts īstermiņa pieredzes apmaiņai lauku saimniecību un mežu apsaimniekošanas jomā, kā arī saimniecību un mežu apmeklējumiem	O3 - Atbalstīto rīcību/darbību skaits	P4		0,00
M01	1.3 — atbalsts īstermiņa pieredzes apmaiņai lauku saimniecību un mežu apsaimniekošanas jomā, kā arī saimniecību un mežu apmeklējumiem	O3 - Atbalstīto rīcību/darbību skaits			0,00

11.b1.b) M02 - Konsultāciju pakalpojumi, saimniecību pārvaldības un lauku saimniecību atbalsta pakalpojumi (16. pants)

Pasākums	Apakšpasākums	Rādītājs	Prioritāte	Prioritārā joma	B1: sasniegtie iznākumi (2014 - N gads kopā)
M02		O1 - Kopējie publiskā sektora izdevumi	P2	2A	0,00
M02		O1 - Kopējie publiskā sektora izdevumi	P4		0,00
M02		O1 - Kopējie publiskā sektora izdevumi			0,00
M02	2.1 — atbalsts, lai palīdzētu gūt labumu no konsultāciju pakalpojumu izmantošanas	O3 - Atbalsfīto rīcību/darbību skaits	P2	2A	0,00
M02	2.1 — atbalsts, lai palīdzētu gūt labumu no konsultāciju pakalpojumu izmantošanas	O3 - Atbalsfīto rīcību/darbību skaits	P4		0,00
M02	2.1 — atbalsts, lai palīdzētu gūt labumu no konsultāciju pakalpojumu izmantošanas	O3 - Atbalsfīto rīcību/darbību skaits			0,00
M02	2.1 — atbalsts, lai palīdzētu gūt labumu no konsultāciju pakalpojumu izmantošanas	O13 - Konsultēto atbalsta saņēmēju skaits	P2	2A	0,00
M02	2.1 — atbalsts, lai palīdzētu gūt labumu no konsultāciju pakalpojumu izmantošanas	O13 - Konsultēto atbalsta saņēmēju skaits	P4		0,00
M02	2.1 — atbalsts, lai palīdzētu gūt labumu no konsultāciju pakalpojumu izmantošanas	O13 - Konsultēto atbalsta saņēmēju skaits			0,00
M02	2.2 — atbalsts lauku saimniecību apsaimniekošanas, lauku saimniecību atbalsta un lauku saimniecību konsultāciju pakalpojumu, kā arī mežsaimniecības konsultāciju pakalpojumu izveidošanai	O3 - Atbalsfīto rīcību/darbību skaits	P2	2A	0,00
M02	2.2 — atbalsts lauku saimniecību apsaimniekošanas, lauku saimniecību atbalsta un lauku saimniecību konsultāciju pakalpojumu, kā arī mežsaimniecības konsultāciju pakalpojumu izveidošanai	O3 - Atbalsfīto rīcību/darbību skaits	P4		0,00
M02	2.2 — atbalsts lauku saimniecību apsaimniekošanas, lauku saimniecību atbalsta un lauku saimniecību konsultāciju pakalpojumu, kā arī mežsaimniecības konsultāciju pakalpojumu izveidošanai	O3 - Atbalsfīto rīcību/darbību skaits			0,00
M02	2.3 — atbalsts konsultantu apmācībai	O3 - Atbalsfīto rīcību/darbību skaits	P2	2A	0,00
M02	2.3 — atbalsts konsultantu apmācībai	O3 - Atbalsfīto rīcību/darbību skaits	P4		0,00
M02	2.3 — atbalsts konsultantu apmācībai	O3 - Atbalsfīto rīcību/darbību skaits			0,00
M02	2.3 — atbalsts konsultantu apmācībai	O14 - Apmācīto konsultantu skaits	P2	2A	0,00
M02	2.3 — atbalsts konsultantu apmācībai	O14 - Apmācīto konsultantu skaits	P4		0,00
M02	2.3 — atbalsts konsultantu apmācībai	O14 - Apmācīto konsultantu skaits			0,00

11.b1.c) M 04 - Ieguldījumi fiziskajos aktīvos (17. pants)

Pasākums	Apakšpasākums	Rādītājs	1. dimensija	Prioritāte	Prioritārā joma	B1: sasniegtie iznākumi (2014 - N gads kopā)
M04		O1 - Kopējie publiskā sektora izdevumi		P2	2A	29 200 713,64
M04		O1 - Kopējie publiskā sektora izdevumi		P3	3A	355 022,42
M04		O1 - Kopējie publiskā sektora izdevumi		P5	5B	167 110,38
M04		O1 - Kopējie publiskā sektora izdevumi		P5	5D	739 111,08
M04		O1 - Kopējie publiskā sektora izdevumi				30 461 957,52
M04		O1 - Kopējie publiskā sektora izdevumi	no kura finanšu instrumenta (FI)	P2	2A	0,00
M04		O1 - Kopējie publiskā sektora izdevumi	no kura finanšu instrumenta (FI)	P3	3A	0,00
M04		O1 - Kopējie publiskā sektora izdevumi	no kura finanšu instrumenta (FI)	P5	5B	0,00
M04		O1 - Kopējie publiskā sektora izdevumi	no kura finanšu instrumenta (FI)	P5	5D	0,00
M04		O1 - Kopējie publiskā sektora izdevumi	no kura finanšu instrumenta (FI)			0,00
M04		O2 - Kopējais investīciju apjoms		P2	2A	78 483 547,46
M04		O2 - Kopējais investīciju apjoms		P3	3A	1 112 706,76
M04		O2 - Kopējais investīciju apjoms		P5	5B	384 042,11
M04		O2 - Kopējais investīciju apjoms		P5	5D	1 882 702,71
M04		O2 - Kopējais investīciju apjoms				81 862 999,04
M04		O3 - Atbalstīto rīcību/darbību skaits	no kura finanšu instrumenta (FI)	P2	2A	0,00
M04		O3 - Atbalstīto rīcību/darbību skaits	no kura finanšu instrumenta (FI)	P3	3A	0,00
M04		O3 - Atbalstīto rīcību/darbību skaits	no kura finanšu instrumenta (FI)	P5	5B	0,00
M04		O3 - Atbalstīto rīcību/darbību skaits	no kura finanšu instrumenta (FI)	P5	5D	0,00
M04		O3 - Atbalstīto rīcību/darbību skaits	no kura finanšu instrumenta (FI)			0,00
M04	4.1 — atbalsts ieguldījumiem lauku saimniecībās	O1 - Kopējie publiskā sektora izdevumi		P2	2A	29 156 461,56
M04	4.1 — atbalsts ieguldījumiem lauku saimniecībās	O1 - Kopējie publiskā sektora izdevumi		P3	3A	0,00
M04	4.1 — atbalsts ieguldījumiem lauku saimniecībās	O1 - Kopējie publiskā sektora izdevumi		P5	5B	147 103,58
M04	4.1 — atbalsts ieguldījumiem lauku saimniecībās	O1 - Kopējie publiskā sektora izdevumi		P5	5D	739 111,08
M04	4.1 — atbalsts ieguldījumiem lauku saimniecībās	O1 - Kopējie publiskā sektora izdevumi				30 042 676,22
M04	4.1 — atbalsts ieguldījumiem lauku saimniecībās	O3 - Atbalstīto rīcību/darbību skaits		P2	2A	994,00
M04	4.1 — atbalsts ieguldījumiem lauku saimniecībās	O3 - Atbalstīto rīcību/darbību skaits		P3	3A	0,00
M04	4.1 — atbalsts ieguldījumiem lauku saimniecībās	O3 - Atbalstīto rīcību/darbību skaits		P5	5B	2,00

M04	4.1 — atbalsts ieguldījumiem lauku saimniecībās	O3 - Atbalsfīto rīcību/darbību skaits		P5	5D	44,00
M04	4.1 — atbalsts ieguldījumiem lauku saimniecībās	O3 - Atbalsfīto rīcību/darbību skaits				1 040,00
M04	4.1 — atbalsts ieguldījumiem lauku saimniecībās	O4 - Atbalsfīto saimniecību/ atbalsta saņēmēju projektu skaits		P2	2A	978,00
M04	4.1 — atbalsts ieguldījumiem lauku saimniecībās	O4 - Atbalsfīto saimniecību/ atbalsta saņēmēju projektu skaits		P3	3A	0,00
M04	4.1 — atbalsts ieguldījumiem lauku saimniecībās	O4 - Atbalsfīto saimniecību/ atbalsta saņēmēju projektu skaits		P5	5B	2,00
M04	4.1 — atbalsts ieguldījumiem lauku saimniecībās	O4 - Atbalsfīto saimniecību/ atbalsta saņēmēju projektu skaits		P5	5D	44,00
M04	4.1 — atbalsts ieguldījumiem lauku saimniecībās	O4 - Atbalsfīto saimniecību/ atbalsta saņēmēju projektu skaits				1 024,00
M04	4.1 — atbalsts ieguldījumiem lauku saimniecībās	O4 - Atbalsfīto saimniecību/ atbalsta saņēmēju projektu skaits	no kura finanšu instrumenta (FI)	P2	2A	0,00
M04	4.1 — atbalsts ieguldījumiem lauku saimniecībās	O4 - Atbalsfīto saimniecību/ atbalsta saņēmēju projektu skaits	no kura finanšu instrumenta (FI)	P3	3A	0,00
M04	4.1 — atbalsts ieguldījumiem lauku saimniecībās	O4 - Atbalsfīto saimniecību/ atbalsta saņēmēju projektu skaits	no kura finanšu instrumenta (FI)	P5	5B	0,00
M04	4.1 — atbalsts ieguldījumiem lauku saimniecībās	O4 - Atbalsfīto saimniecību/ atbalsta saņēmēju projektu skaits	no kura finanšu instrumenta (FI)	P5	5D	0,00
M04	4.1 — atbalsts ieguldījumiem lauku saimniecībās	O4 - Atbalsfīto saimniecību/ atbalsta saņēmēju projektu skaits	no kura finanšu instrumenta (FI)			0,00
M04	4.1 — atbalsts ieguldījumiem lauku saimniecībās	O8 - Atbalsfīto nosacīto mājlomu vienību (LU) skaits		P5	5D	0,00
	4.3. — atbalsts ieguldījumiem infrastruktūrā saistībā ar lauksaimniecības un mežsaimniecības attīstību, modernizāciju vai pielāgošanu					
	4.4 — atbalsts neienesīgiem ieguldījumiem, kas saistīti ar agrovīdes un klimata mērķu sasniegšanu					
M04	4.2 — atbalsts ieguldījumiem lauksaimniecības produktu pārstrādē/tirdzniecībā un/vai attīstībā	O1 - Kopējie publiskā sektora izdevumi		P2	2A	0,00
M04	4.2 — atbalsts ieguldījumiem lauksaimniecības produktu pārstrādē/tirdzniecībā un/vai attīstībā	O1 - Kopējie publiskā sektora izdevumi		P3	3A	355 022,42
M04	4.2 — atbalsts ieguldījumiem lauksaimniecības produktu pārstrādē/tirdzniecībā un/vai attīstībā	O1 - Kopējie publiskā sektora izdevumi		P5	5B	20 006,80
M04	4.2 — atbalsts ieguldījumiem lauksaimniecības produktu pārstrādē/tirdzniecībā un/vai attīstībā	O1 - Kopējie publiskā sektora izdevumi		P5	5D	0,00
M04	4.2 — atbalsts ieguldījumiem lauksaimniecības produktu pārstrādē/tirdzniecībā un/vai attīstībā	O1 - Kopējie publiskā sektora izdevumi				375 029,22
M04	4.2 — atbalsts ieguldījumiem lauksaimniecības produktu pārstrādē/tirdzniecībā un/vai attīstībā	O3 - Atbalsfīto rīcību/darbību skaits		P2	2A	0,00
M04	4.2 — atbalsts ieguldījumiem lauksaimniecības produktu pārstrādē/tirdzniecībā un/vai attīstībā	O3 - Atbalsfīto rīcību/darbību skaits		P3	3A	12,00

M04	4.2 — atbalsts ieguldījumiem lauksaimniecības produktu pārstrādē/tirdzniecībā un/vai attīstībā	O3 - Atbalsīto rīcību/darbību skaits		P5	5B	1,00
M04	4.2 — atbalsts ieguldījumiem lauksaimniecības produktu pārstrādē/tirdzniecībā un/vai attīstībā	O3 - Atbalsīto rīcību/darbību skaits		P5	5D	0,00
M04	4.2 — atbalsts ieguldījumiem lauksaimniecības produktu pārstrādē/tirdzniecībā un/vai attīstībā	O3 - Atbalsīto rīcību/darbību skaits				13,00
M04	4.3. — atbalsts ieguldījumiem infrastruktūrā saistībā ar lauksaimniecības un mežsaimniecības attīstību, modernizāciju vai pielāgošanu	O1 - Kopējie publiskā sektora izdevumi		P2	2A	44 252,08
M04	4.3. — atbalsts ieguldījumiem infrastruktūrā saistībā ar lauksaimniecības un mežsaimniecības attīstību, modernizāciju vai pielāgošanu	O1 - Kopējie publiskā sektora izdevumi		P3	3A	0,00
M04	4.3. — atbalsts ieguldījumiem infrastruktūrā saistībā ar lauksaimniecības un mežsaimniecības attīstību, modernizāciju vai pielāgošanu	O1 - Kopējie publiskā sektora izdevumi		P5	5B	0,00
M04	4.3. — atbalsts ieguldījumiem infrastruktūrā saistībā ar lauksaimniecības un mežsaimniecības attīstību, modernizāciju vai pielāgošanu	O1 - Kopējie publiskā sektora izdevumi		P5	5D	0,00
M04	4.3. — atbalsts ieguldījumiem infrastruktūrā saistībā ar lauksaimniecības un mežsaimniecības attīstību, modernizāciju vai pielāgošanu	O1 - Kopējie publiskā sektora izdevumi				44 252,08
M04	4.3. — atbalsts ieguldījumiem infrastruktūrā saistībā ar lauksaimniecības un mežsaimniecības attīstību, modernizāciju vai pielāgošanu	O3 - Atbalsīto rīcību/darbību skaits		P2	2A	2,00
M04	4.3. — atbalsts ieguldījumiem infrastruktūrā saistībā ar lauksaimniecības un mežsaimniecības attīstību, modernizāciju vai pielāgošanu	O3 - Atbalsīto rīcību/darbību skaits		P3	3A	0,00
M04	4.3. — atbalsts ieguldījumiem infrastruktūrā saistībā ar lauksaimniecības un mežsaimniecības attīstību, modernizāciju vai pielāgošanu	O3 - Atbalsīto rīcību/darbību skaits		P5	5B	0,00
M04	4.3. — atbalsts ieguldījumiem infrastruktūrā saistībā ar lauksaimniecības un mežsaimniecības attīstību, modernizāciju vai pielāgošanu	O3 - Atbalsīto rīcību/darbību skaits		P5	5D	0,00
M04	4.3. — atbalsts ieguldījumiem infrastruktūrā saistībā ar lauksaimniecības un mežsaimniecības attīstību, modernizāciju vai pielāgošanu	O3 - Atbalsīto rīcību/darbību skaits				2,00
M04	4.4 — atbalsts neienesīgiem ieguldījumiem, kas saistīti ar agrovides un klimata mērķu sasniegšanu	O1 - Kopējie publiskā sektora izdevumi		P2	2A	
M04	4.4 — atbalsts neienesīgiem ieguldījumiem, kas saistīti ar agrovides un klimata mērķu sasniegšanu	O1 - Kopējie publiskā sektora izdevumi		P3	3A	
M04	4.4 — atbalsts neienesīgiem ieguldījumiem, kas saistīti ar agrovides un klimata mērķu sasniegšanu	O1 - Kopējie publiskā sektora izdevumi		P5	5B	
M04	4.4 — atbalsts neienesīgiem ieguldījumiem, kas saistīti ar agrovides un klimata mērķu sasniegšanu	O1 - Kopējie publiskā sektora izdevumi		P5	5D	

M04	4.4 — atbalsts neienesīgiem ieguldījumiem, kas saistīti ar agrovides un klimata mērķu sasniegšanu	O1 - Kopējie publiskā sektora izdevumi				0,00
M04	4.4 — atbalsts neienesīgiem ieguldījumiem, kas saistīti ar agrovides un klimata mērķu sasniegšanu	O3 - Atbalsīto rīcību/darbību skaits		P2	2A	
M04	4.4 — atbalsts neienesīgiem ieguldījumiem, kas saistīti ar agrovides un klimata mērķu sasniegšanu	O3 - Atbalsīto rīcību/darbību skaits		P3	3A	
M04	4.4 — atbalsts neienesīgiem ieguldījumiem, kas saistīti ar agrovides un klimata mērķu sasniegšanu	O3 - Atbalsīto rīcību/darbību skaits		P5	5B	
M04	4.4 — atbalsts neienesīgiem ieguldījumiem, kas saistīti ar agrovides un klimata mērķu sasniegšanu	O3 - Atbalsīto rīcību/darbību skaits		P5	5D	
M04	4.4 — atbalsts neienesīgiem ieguldījumiem, kas saistīti ar agrovides un klimata mērķu sasniegšanu	O3 - Atbalsīto rīcību/darbību skaits				0,00

11.b1.d) M05 - Dabas katastrofās un katastrofālos notikumos cietušā lauksaimniecības ražošanas potenciāla atjaunošana un piemērotu profilaktisko pasākumu ieviešana (18. pants)

Pasākums	Apakšpasākums	Rādītājs	1. dimensija	Prioritāte	Prioritārā joma	B1: sasniegtie iznākumi (2014 - N gads kopā)
M05		O1 - Kopējie publiskā sektora izdevumi		P3	3B	0,00
M05		O1 - Kopējie publiskā sektora izdevumi				0,00
M05		O2 - Kopējais investīciju apjoms		P3	3B	0,00
M05		O2 - Kopējais investīciju apjoms				0,00
M05	5.1 — atbalsts ieguldījumiem profilaktiskos pasākumos, kuru mērķis ir mazināt iespējamo dabas katastrofu, nelabvēlīgu klimatisko apstākļu un katastrofu sekas	O4 - Atbalstīto saimniecību/ atbalsta saņēmēju projektu skaits	lauksaimnieki	P3	3B	0,00
M05	5.1 — atbalsts ieguldījumiem profilaktiskos pasākumos, kuru mērķis ir mazināt iespējamo dabas katastrofu, nelabvēlīgu klimatisko apstākļu un katastrofu sekas	O4 - Atbalstīto saimniecību/ atbalsta saņēmēju projektu skaits	lauksaimnieki			0,00
M05	5.1 — atbalsts ieguldījumiem profilaktiskos pasākumos, kuru mērķis ir mazināt iespējamo dabas katastrofu, nelabvēlīgu klimatisko apstākļu un katastrofu sekas	O4 - Atbalstīto saimniecību/ atbalsta saņēmēju projektu skaits	citi (valsts iestādes)	P3	3B	0,00
M05	5.1 — atbalsts ieguldījumiem profilaktiskos pasākumos, kuru mērķis ir mazināt iespējamo dabas katastrofu, nelabvēlīgu klimatisko apstākļu un katastrofu sekas	O4 - Atbalstīto saimniecību/ atbalsta saņēmēju projektu skaits	citi (valsts iestādes)			0,00
M05	5.2. — atbalsts ieguldījumiem dabas katastrofās, nelabvēlīgos klimatiskos apstākļos un katastrofās cietušas lauksaimniecības zemes un ražošanas potenciāla atjaunošanā	O4 - Atbalstīto saimniecību/ atbalsta saņēmēju projektu skaits	lauksaimnieki	P3	3B	0,00
M05	5.2. — atbalsts ieguldījumiem dabas katastrofās, nelabvēlīgos klimatiskos apstākļos un katastrofās cietušas lauksaimniecības zemes un ražošanas potenciāla atjaunošanā	O4 - Atbalstīto saimniecību/ atbalsta saņēmēju projektu skaits	lauksaimnieki			0,00
M05	5.2. — atbalsts ieguldījumiem dabas katastrofās, nelabvēlīgos klimatiskos apstākļos un katastrofās cietušas lauksaimniecības zemes un ražošanas potenciāla atjaunošanā	O4 - Atbalstīto saimniecību/ atbalsta saņēmēju projektu skaits	citi (valsts iestādes)	P3	3B	0,00
M05	5.2. — atbalsts ieguldījumiem dabas katastrofās, nelabvēlīgos klimatiskos apstākļos un katastrofās cietušas lauksaimniecības zemes un ražošanas potenciāla atjaunošanā	O4 - Atbalstīto saimniecību/ atbalsta saņēmēju projektu skaits	citi (valsts iestādes)			0,00

11.b1.e) M 06 -Lauku saimniecību un uzņēmējdarbības attīstība (19. pants)

Pasākums	Apakšpasākums	Rādītājs	1. dimensija	Prioritāte	Prioritārā joma	B1: sasniegtie iznākumi (2014 - N gads kopā)
M06		O1 - Kopējie publiskā sektora izdevumi		P2	2A	0,00
M06		O1 - Kopējie publiskā sektora izdevumi		P2	2B	0,00
M06		O1 - Kopējie publiskā sektora izdevumi		P5	5C	0,00
M06		O1 - Kopējie publiskā sektora izdevumi		P6	6A	0,00
M06		O1 - Kopējie publiskā sektora izdevumi				0,00
M06		O1 - Kopējie publiskā sektora izdevumi	no kura finanšu instrumenta (FI)	P2	2A	0,00
M06		O1 - Kopējie publiskā sektora izdevumi	no kura finanšu instrumenta (FI)	P2	2B	0,00
M06		O1 - Kopējie publiskā sektora izdevumi	no kura finanšu instrumenta (FI)	P5	5C	0,00
M06		O1 - Kopējie publiskā sektora izdevumi	no kura finanšu instrumenta (FI)	P6	6A	0,00
M06		O1 - Kopējie publiskā sektora izdevumi	no kura finanšu instrumenta (FI)			0,00
M06		O2 - Kopējais investīciju apjoms		P2	2A	0,00
M06		O2 - Kopējais investīciju apjoms		P2	2B	0,00
M06		O2 - Kopējais investīciju apjoms		P5	5C	0,00
M06		O2 - Kopējais investīciju apjoms		P6	6A	0,00
M06		O2 - Kopējais investīciju apjoms				0,00
M06		O3 - Atbalstīto rīcību/darbību skaits		P2	2A	0,00
M06		O3 - Atbalstīto rīcību/darbību skaits		P2	2B	0,00
M06		O3 - Atbalstīto rīcību/darbību skaits		P5	5C	0,00
M06		O3 - Atbalstīto rīcību/darbību skaits		P6	6A	0,00
M06		O3 - Atbalstīto rīcību/darbību skaits				0,00
M06		O4 - Atbalstīto saimniecību/ atbalsta saņēmēju projektu skaits	no kura finanšu instrumenta (FI)	P2	2A	0,00
M06		O4 - Atbalstīto saimniecību/ atbalsta saņēmēju projektu skaits	no kura finanšu instrumenta (FI)	P2	2B	0,00
M06		O4 - Atbalstīto saimniecību/ atbalsta saņēmēju projektu skaits	no kura finanšu instrumenta (FI)	P5	5C	0,00
M06		O4 - Atbalstīto saimniecību/ atbalsta saņēmēju projektu skaits	no kura finanšu instrumenta (FI)	P6	6A	0,00
M06		O4 - Atbalstīto saimniecību/ atbalsta saņēmēju projektu skaits	no kura finanšu instrumenta (FI)			0,00

M06	6.1 — uzņēmējdarbības sākšanas atbalsts jauniem lauksaimniekiem	O1 - Kopējie publiskā sektora izdevumi		P2	2A	0,00
M06	6.1 — uzņēmējdarbības sākšanas atbalsts jauniem lauksaimniekiem	O1 - Kopējie publiskā sektora izdevumi		P2	2B	0,00
M06	6.1 — uzņēmējdarbības sākšanas atbalsts jauniem lauksaimniekiem	O1 - Kopējie publiskā sektora izdevumi		P5	5C	0,00
M06	6.1 — uzņēmējdarbības sākšanas atbalsts jauniem lauksaimniekiem	O1 - Kopējie publiskā sektora izdevumi		P6	6A	0,00
M06	6.1 — uzņēmējdarbības sākšanas atbalsts jauniem lauksaimniekiem	O1 - Kopējie publiskā sektora izdevumi				0,00
M06	6.1 — uzņēmējdarbības sākšanas atbalsts jauniem lauksaimniekiem	O4 - Atbalstīto saimniecību/ atbalsta saņēmēju projektu skaits		P2	2A	0,00
M06	6.1 — uzņēmējdarbības sākšanas atbalsts jauniem lauksaimniekiem	O4 - Atbalstīto saimniecību/ atbalsta saņēmēju projektu skaits		P2	2B	0,00
M06	6.1 — uzņēmējdarbības sākšanas atbalsts jauniem lauksaimniekiem	O4 - Atbalstīto saimniecību/ atbalsta saņēmēju projektu skaits		P5	5C	0,00
M06	6.1 — uzņēmējdarbības sākšanas atbalsts jauniem lauksaimniekiem	O4 - Atbalstīto saimniecību/ atbalsta saņēmēju projektu skaits		P6	6A	0,00
M06	6.1 — uzņēmējdarbības sākšanas atbalsts jauniem lauksaimniekiem	O4 - Atbalstīto saimniecību/ atbalsta saņēmēju projektu skaits				0,00
M06	6.2. — darījumdarbības sākšanas atbalsts nelauksaimnieciskām darbībām lauku apvidos	O1 - Kopējie publiskā sektora izdevumi		P2	2A	
M06	6.2. — darījumdarbības sākšanas atbalsts nelauksaimnieciskām darbībām lauku apvidos	O1 - Kopējie publiskā sektora izdevumi		P2	2B	
M06	6.2. — darījumdarbības sākšanas atbalsts nelauksaimnieciskām darbībām lauku apvidos	O1 - Kopējie publiskā sektora izdevumi		P5	5C	
M06	6.2. — darījumdarbības sākšanas atbalsts nelauksaimnieciskām darbībām lauku apvidos	O1 - Kopējie publiskā sektora izdevumi		P6	6A	
M06	6.2. — darījumdarbības sākšanas atbalsts nelauksaimnieciskām darbībām lauku apvidos	O1 - Kopējie publiskā sektora izdevumi				0,00
M06	6.2. — darījumdarbības sākšanas atbalsts nelauksaimnieciskām darbībām lauku apvidos	O4 - Atbalstīto saimniecību/ atbalsta saņēmēju projektu skaits		P2	2A	
M06	6.2. — darījumdarbības sākšanas atbalsts nelauksaimnieciskām darbībām lauku apvidos	O4 - Atbalstīto saimniecību/ atbalsta saņēmēju projektu skaits		P2	2B	
M06	6.2. — darījumdarbības sākšanas atbalsts nelauksaimnieciskām darbībām lauku apvidos	O4 - Atbalstīto saimniecību/ atbalsta saņēmēju projektu skaits		P5	5C	
M06	6.2. — darījumdarbības sākšanas atbalsts nelauksaimnieciskām darbībām lauku apvidos	O4 - Atbalstīto saimniecību/ atbalsta saņēmēju projektu skaits		P6	6A	
M06	6.2. — darījumdarbības sākšanas atbalsts nelauksaimnieciskām darbībām lauku apvidos	O4 - Atbalstīto saimniecību/ atbalsta saņēmēju projektu skaits				0,00
M06	6.3. — darījumdarbības sākšanas atbalsts mazo lauku saimniecību attīstībai	O1 - Kopējie publiskā sektora izdevumi		P2	2A	0,00
M06	6.3. — darījumdarbības sākšanas atbalsts mazo lauku saimniecību attīstībai	O1 - Kopējie publiskā sektora izdevumi		P2	2B	0,00

M06	6.3. — darījumdarbības sākšanas atbalsts mazo lauku saimniecību attīstībai	O1 - Kopējie publiskā sektora izdevumi		P5	5C	0,00
M06	6.3. — darījumdarbības sākšanas atbalsts mazo lauku saimniecību attīstībai	O1 - Kopējie publiskā sektora izdevumi		P6	6A	0,00
M06	6.3. — darījumdarbības sākšanas atbalsts mazo lauku saimniecību attīstībai	O1 - Kopējie publiskā sektora izdevumi				0,00
M06	6.3. — darījumdarbības sākšanas atbalsts mazo lauku saimniecību attīstībai	O4 - Atbalstīto saimniecību/ atbalsta saņēmēju projektu skaits		P2	2A	0,00
M06	6.3. — darījumdarbības sākšanas atbalsts mazo lauku saimniecību attīstībai	O4 - Atbalstīto saimniecību/ atbalsta saņēmēju projektu skaits		P2	2B	0,00
M06	6.3. — darījumdarbības sākšanas atbalsts mazo lauku saimniecību attīstībai	O4 - Atbalstīto saimniecību/ atbalsta saņēmēju projektu skaits		P5	5C	0,00
M06	6.3. — darījumdarbības sākšanas atbalsts mazo lauku saimniecību attīstībai	O4 - Atbalstīto saimniecību/ atbalsta saņēmēju projektu skaits		P6	6A	0,00
M06	6.3. — darījumdarbības sākšanas atbalsts mazo lauku saimniecību attīstībai	O4 - Atbalstīto saimniecību/ atbalsta saņēmēju projektu skaits				0,00
M06	6.4 — atbalsts ieguldījumiem ar lauksaimniecību nesaistītu darbību izveidei un attīstībai	O1 - Kopējie publiskā sektora izdevumi		P2	2A	0,00
M06	6.4 — atbalsts ieguldījumiem ar lauksaimniecību nesaistītu darbību izveidei un attīstībai	O1 - Kopējie publiskā sektora izdevumi		P2	2B	0,00
M06	6.4 — atbalsts ieguldījumiem ar lauksaimniecību nesaistītu darbību izveidei un attīstībai	O1 - Kopējie publiskā sektora izdevumi		P5	5C	0,00
M06	6.4 — atbalsts ieguldījumiem ar lauksaimniecību nesaistītu darbību izveidei un attīstībai	O1 - Kopējie publiskā sektora izdevumi		P6	6A	0,00
M06	6.4 — atbalsts ieguldījumiem ar lauksaimniecību nesaistītu darbību izveidei un attīstībai	O1 - Kopējie publiskā sektora izdevumi				0,00
M06	6.4 — atbalsts ieguldījumiem ar lauksaimniecību nesaistītu darbību izveidei un attīstībai	O4 - Atbalstīto saimniecību/ atbalsta saņēmēju projektu skaits		P2	2A	0,00
M06	6.4 — atbalsts ieguldījumiem ar lauksaimniecību nesaistītu darbību izveidei un attīstībai	O4 - Atbalstīto saimniecību/ atbalsta saņēmēju projektu skaits		P2	2B	0,00
M06	6.4 — atbalsts ieguldījumiem ar lauksaimniecību nesaistītu darbību izveidei un attīstībai	O4 - Atbalstīto saimniecību/ atbalsta saņēmēju projektu skaits		P5	5C	0,00
M06	6.4 — atbalsts ieguldījumiem ar lauksaimniecību nesaistītu darbību izveidei un attīstībai	O4 - Atbalstīto saimniecību/ atbalsta saņēmēju projektu skaits		P6	6A	0,00
M06	6.4 — atbalsts ieguldījumiem ar lauksaimniecību nesaistītu darbību izveidei un attīstībai	O4 - Atbalstīto saimniecību/ atbalsta saņēmēju projektu skaits				0,00
M06	6.5 — maksājumi lauksaimniekiem, uz kuriem attiecas mazo lauksaimnieku atbalsta shēma un kas galīgi nodod savu saimniecību citam lauksaimniekam	O1 - Kopējie publiskā sektora izdevumi		P2	2A	
M06	6.5 — maksājumi lauksaimniekiem, uz kuriem attiecas mazo lauksaimnieku atbalsta shēma un kas galīgi nodod savu saimniecību citam lauksaimniekam	O1 - Kopējie publiskā sektora izdevumi		P2	2B	

M06	6.5 — maksājumi lauksaimniekiem, uz kuriem attiecas mazo lauksaimnieku atbalsta shēma un kas galīgi nodod savu saimniecību citam lauksaimniekam	O1 - Kopējie publiskā sektora izdevumi		P5	5C	
M06	6.5 — maksājumi lauksaimniekiem, uz kuriem attiecas mazo lauksaimnieku atbalsta shēma un kas galīgi nodod savu saimniecību citam lauksaimniekam	O1 - Kopējie publiskā sektora izdevumi		P6	6A	
M06	6.5 — maksājumi lauksaimniekiem, uz kuriem attiecas mazo lauksaimnieku atbalsta shēma un kas galīgi nodod savu saimniecību citam lauksaimniekam	O1 - Kopējie publiskā sektora izdevumi				0,00
M06	6.5 — maksājumi lauksaimniekiem, uz kuriem attiecas mazo lauksaimnieku atbalsta shēma un kas galīgi nodod savu saimniecību citam lauksaimniekam	O4 - Atbalstīto saimniecību/ atbalsta saņēmēju projektu skaits		P2	2A	
M06	6.5 — maksājumi lauksaimniekiem, uz kuriem attiecas mazo lauksaimnieku atbalsta shēma un kas galīgi nodod savu saimniecību citam lauksaimniekam	O4 - Atbalstīto saimniecību/ atbalsta saņēmēju projektu skaits		P2	2B	
M06	6.5 — maksājumi lauksaimniekiem, uz kuriem attiecas mazo lauksaimnieku atbalsta shēma un kas galīgi nodod savu saimniecību citam lauksaimniekam	O4 - Atbalstīto saimniecību/ atbalsta saņēmēju projektu skaits		P5	5C	
M06	6.5 — maksājumi lauksaimniekiem, uz kuriem attiecas mazo lauksaimnieku atbalsta shēma un kas galīgi nodod savu saimniecību citam lauksaimniekam	O4 - Atbalstīto saimniecību/ atbalsta saņēmēju projektu skaits		P6	6A	
M06	6.5 — maksājumi lauksaimniekiem, uz kuriem attiecas mazo lauksaimnieku atbalsta shēma un kas galīgi nodod savu saimniecību citam lauksaimniekam	O4 - Atbalstīto saimniecību/ atbalsta saņēmēju projektu skaits				0,00

11.b1.f) M07 - Pamatpakalpojumi un ciematu atjaunošana lauku apvidos (20. pants)

Pasākums	Apakšpasākums	Rādītājs	1. dimensija	Prioritāte	Prioritārā joma	B1: sasniegtie iznākumi (2014 - N gads kopā)
M07		O1 - Kopējie publiskā sektora izdevumi		P6	6A	0,00
M07		O1 - Kopējie publiskā sektora izdevumi				0,00
M07		O1 - Kopējie publiskā sektora izdevumi	no kura finanšu instrumenta (FI)	P6	6A	0,00
M07		O1 - Kopējie publiskā sektora izdevumi	no kura finanšu instrumenta (FI)			0,00
M07		O3 - Atbalstīto rīcību/darbību skaits	no kura finanšu instrumenta (FI)	P6	6A	0,00
M07		O3 - Atbalstīto rīcību/darbību skaits	no kura finanšu instrumenta (FI)			0,00
M07	7.1 — atbalsts lauku apvidu pašvaldību un to pamatpakalpojumu attīstības plānu un ar N2000 teritorijām un citām teritorijām ar augstu bioloģisko vērtību saistītu aizsardzības un apsaimniekošanas plānu izstrādei un atjaunināšanai	O1 - Kopējie publiskā sektora izdevumi		P6	6A	
M07	7.6 — atbalsts pētījumiem un ieguldījumiem, kas saistīti ar ciematu, lauku ainavu un augstas dabas vērtības teritoriju kultūras un dabas mantojuma saglabāšanu, atjaunošanu un uzlabošanu, arī attiecībā uz sociālekonomiskajiem aspektiem, kā arī darbībām, ar kurām veicina izpratni par vides jautājumiem					
M07	7.1 — atbalsts lauku apvidu pašvaldību un to pamatpakalpojumu attīstības plānu un ar N2000 teritorijām un citām teritorijām ar augstu bioloģisko vērtību saistītu aizsardzības un apsaimniekošanas plānu izstrādei un atjaunināšanai	O1 - Kopējie publiskā sektora izdevumi				0,00
M07	7.6 — atbalsts pētījumiem un ieguldījumiem, kas saistīti ar ciematu, lauku ainavu un augstas dabas vērtības teritoriju kultūras un dabas mantojuma saglabāšanu, atjaunošanu un uzlabošanu, arī attiecībā uz sociālekonomiskajiem aspektiem, kā arī darbībām, ar kurām veicina izpratni par vides jautājumiem					
M07	7.1 — atbalsts lauku apvidu pašvaldību un to pamatpakalpojumu attīstības plānu un ar N2000 teritorijām un citām teritorijām ar augstu bioloģisko vērtību saistītu aizsardzības un apsaimniekošanas plānu izstrādei un atjaunināšanai	O3 - Atbalstīto rīcību/darbību skaits	Apgabals, kurā ir dabas ierobežojumi	P6	6A	

M07	7.1 — atbalsts lauku apvidu pašvaldību un to pamatpakalpojumu attīstības plānu un ar N2000 teritorijām un citām teritorijām ar augstu bioloģisko vērtību saistītu aizsardzības un apsaimniekošanas plānu izstrādei un atjaunināšanai	O3 - Atbalstīto rīcību/darbību skaits	Apgabals, kurā ir dabas ierobežojumi			0,00
M07	7.1 — atbalsts lauku apvidu pašvaldību un to pamatpakalpojumu attīstības plānu un ar N2000 teritorijām un citām teritorijām ar augstu bioloģisko vērtību saistītu aizsardzības un apsaimniekošanas plānu izstrādei un atjaunināšanai	O3 - Atbalstīto rīcību/darbību skaits	ciema attīstības	P6	6A	
M07	7.1 — atbalsts lauku apvidu pašvaldību un to pamatpakalpojumu attīstības plānu un ar N2000 teritorijām un citām teritorijām ar augstu bioloģisko vērtību saistītu aizsardzības un apsaimniekošanas plānu izstrādei un atjaunināšanai	O3 - Atbalstīto rīcību/darbību skaits	ciema attīstības			0,00
M07	7.1 — atbalsts lauku apvidu pašvaldību un to pamatpakalpojumu attīstības plānu un ar N2000 teritorijām un citām teritorijām ar augstu bioloģisko vērtību saistītu aizsardzības un apsaimniekošanas plānu izstrādei un atjaunināšanai 7.2 — atbalsts ieguldījumiem visa veida maza mēroga infrastruktūru ierīkošanā, uzlabošanā vai paplašināšanā, tostarp investīcijas atjaunojamajos energoresursos un energotaupībā 7.4. — atbalsts ieguldījumiem lauku iedzīvotājiem paredzētu vietējo pamatpakalpojumu, ieskaitot brīvā laika pavadīšanas iespējas un kultūru, un ar tiem saistītās infrastruktūras ierīkošanā, uzlabošanā un paplašināšanā 7.5 — ieguldījumiem sabiedriskai lietošanai paredzētā atpūtas infrastruktūrā, tūrisma informācijā un maza mēroga tūrisma infrastruktūrā 7.6 — atbalsts pētījumiem un ieguldījumiem, kas saistīti ar ciematu, lauku ainavu un augstas dabas vērtības teritoriju kultūras un dabas mantojuma saglabāšanu, atjaunošanu un uzlabošanu, arī attiecībā uz sociālekonomiskajiem aspektiem, kā arī darbībām, ar kurām veicina izpratni par vides jautājumiem 7.7 — atbalsts ieguldījumiem, kuru mērķis ir darbību pārvietošana un ēku vai citu objektu, kas atrodas tuvu lauku apdzīvotajām vietām, pārveidošana, lai uzlabotu dzīves kvalitāti vai uzlabotu apdzīvotās vietas ekoloģiskos rādītājus 7.8. — citi	O15 - Iedzīvotāji, kuri gūst labumu no uzlabotiem pakalpojumiem/infrastruktūru (IT vai citi)		P6	6A	0,00
M07	7.1 — atbalsts lauku apvidu pašvaldību un to pamatpakalpojumu attīstības plānu un ar N2000 teritorijām un citām teritorijām ar	O15 - Iedzīvotāji, kuri gūst labumu no uzlabotiem pakalpojumiem/infrastruktūru (IT				0,00

	<p>augstu bioloģisko vērtību saistītu aizsardzības un apsaimniekošanas plānu izstrādei un atjaunināšanai</p> <p>7.2 — atbalsts ieguldījumiem visa veida maza mēroga infrastruktūru ierīkošanā, uzlabošanā vai paplašināšanā, tostarp investīcijas atjaunojamajos energoresursos un energotaupībā</p> <p>7.4. — atbalsts ieguldījumiem lauku iedzīvotājiem paredzētu vietējo pamatpakalpojumu, ieskaitot brīvā laika pavadīšanas iespējas un kultūru, un ar tiem saistītās infrastruktūras ierīkošanā, uzlabošanā un paplašināšanā</p> <p>7.5 — ieguldījumiem sabiedriskai lietošanai paredzētā atpūtas infrastruktūrā, tūrisma informācijā un maza mēroga tūrisma infrastruktūrā</p> <p>7.6 — atbalsts pētījumiem un ieguldījumiem, kas saistīti ar ciematu, lauku ainavu un augstas dabas vērtības teritoriju kultūras un dabas mantojuma saglabāšanu, atjaunošanu un uzlabošanu, arī attiecībā uz sociālekonomiskajiem aspektiem, kā arī darbībām, ar kurām veicina izpratni par vides jautājumiem</p> <p>7.7 — atbalsts ieguldījumiem, kuru mērķis ir darbību pārvietošana un ēku vai citu objektu, kas atrodas tuvu lauku apdzīvotajām vietām, pārveidošana, lai uzlabotu dzīves kvalitāti vai uzlabotu apdzīvotās vietas ekoloģiskos rādītājus</p> <p>7.8. — citi</p>	vai citi)				
M07	<p>7.2 — atbalsts ieguldījumiem visa veida maza mēroga infrastruktūru ierīkošanā, uzlabošanā vai paplašināšanā, tostarp investīcijas atjaunojamajos energoresursos un energotaupībā</p> <p>7.3. — atbalsts platjoslas infrastruktūrai, tostarp tās ierīkošanai, uzlabošanai un paplašināšanai, pasīvai platjoslas infrastruktūrai un piekļuves nodrošināšanai platjoslas sakariem un valsts e-pārvaldei</p> <p>7.4. — atbalsts ieguldījumiem lauku iedzīvotājiem paredzētu vietējo pamatpakalpojumu, ieskaitot brīvā laika pavadīšanas iespējas un kultūru, un ar tiem saistītās infrastruktūras ierīkošanā, uzlabošanā un paplašināšanā</p> <p>7.5 — ieguldījumiem sabiedriskai lietošanai paredzētā atpūtas infrastruktūrā, tūrisma informācijā un maza mēroga tūrisma infrastruktūrā</p> <p>7.6 — atbalsts pētījumiem un ieguldījumiem, kas saistīti ar ciematu, lauku ainavu un augstas dabas</p>	O2 - Kopējais investīciju apjoms		P6	6A	0,00

	<p>vērtības teritoriju kultūras un dabas mantojuma saglabāšanu, atjaunošanu un uzlabošanu, arī attiecībā uz sociālekonomiskajiem aspektiem, kā arī darbībām, ar kurām veicina izpratni par vides jautājumiem</p> <p>7.7 — atbalsts ieguldījumiem, kuru mērķis ir darbību pārvietošana un ēku vai citu objektu, kas atrodas tuvu lauku apdzīvotajām vietām, pārveidošana, lai uzlabotu dzīves kvalitāti vai uzlabotu apdzīvotās vietas ekoloģiskos rādītājus</p> <p>7.8. — citi</p>					
M07	<p>7.2 — atbalsts ieguldījumiem visa veida maza mēroga infrastruktūru ierīkošanā, uzlabošanā vai paplašināšanā, tostarp investīcijas atjaunojamos energoresursos un energotaupībā</p> <p>7.3. — atbalsts platjoslas infrastruktūrai, tostarp tās ierīkošanai, uzlabošanai un paplašināšanai, pasīvai platjoslas infrastruktūrai un piekļuves nodrošināšanai platjoslas sakariem un valsts e-pārvaldei</p> <p>7.4. — atbalsts ieguldījumiem lauku iedzīvotājiem paredzētu vietējo pamatpakalpojumu, ieskaitot brīvā laika pavadīšanas iespējas un kultūru, un ar tiem saistītās infrastruktūras ierīkošanā, uzlabošanā un paplašināšanā</p> <p>7.5 — ieguldījumiem sabiedriskai lietošanai paredzētā atpūtas infrastruktūrā, tūrisma informācijā un maza mēroga tūrisma infrastruktūrā</p> <p>7.6 — atbalsts pētījumiem un ieguldījumiem, kas saistīti ar ciematu, lauku ainavu un augstas dabas vērtības teritoriju kultūras un dabas mantojuma saglabāšanu, atjaunošanu un uzlabošanu, arī attiecībā uz sociālekonomiskajiem aspektiem, kā arī darbībām, ar kurām veicina izpratni par vides jautājumiem</p> <p>7.7 — atbalsts ieguldījumiem, kuru mērķis ir darbību pārvietošana un ēku vai citu objektu, kas atrodas tuvu lauku apdzīvotajām vietām, pārveidošana, lai uzlabotu dzīves kvalitāti vai uzlabotu apdzīvotās vietas ekoloģiskos rādītājus</p> <p>7.8. — citi</p>	O2 - Kopējais investīciju apjoms				0,00
M07	7.2 — atbalsts ieguldījumiem visa veida maza mēroga infrastruktūru ierīkošanā, uzlabošanā vai paplašināšanā, tostarp investīcijas atjaunojamos energoresursos un energotaupībā	O3 - Atbalstīto rīcību/darbību skaits		P6	6A	0,00
M07	7.2 — atbalsts ieguldījumiem visa veida maza mēroga infrastruktūru ierīkošanā, uzlabošanā	O3 - Atbalstīto rīcību/darbību skaits				0,00

	vai paplašināšanā, tostarp investīcijas atjaunojamos energoresursos un energotaupībā					
M07	7.3. — atbalsts platjoslas infrastruktūrai, tostarp tās ierīkošanai, uzlabošanai un paplašināšanai, pasīvai platjoslas infrastruktūrai un piekļuves nodrošināšanai platjoslas sakariem un valsts e-pārvaldei	O1 - Kopējie publiskā sektora izdevumi	Platjosla	P6	6A	
M07	7.3. — atbalsts platjoslas infrastruktūrai, tostarp tās ierīkošanai, uzlabošanai un paplašināšanai, pasīvai platjoslas infrastruktūrai un piekļuves nodrošināšanai platjoslas sakariem un valsts e-pārvaldei	O1 - Kopējie publiskā sektora izdevumi	Platjosla			0,00
M07	7.3. — atbalsts platjoslas infrastruktūrai, tostarp tās ierīkošanai, uzlabošanai un paplašināšanai, pasīvai platjoslas infrastruktūrai un piekļuves nodrošināšanai platjoslas sakariem un valsts e-pārvaldei	O1 - Kopējie publiskā sektora izdevumi	Izņemot platjoslas	P6	6A	
M07	7.3. — atbalsts platjoslas infrastruktūrai, tostarp tās ierīkošanai, uzlabošanai un paplašināšanai, pasīvai platjoslas infrastruktūrai un piekļuves nodrošināšanai platjoslas sakariem un valsts e-pārvaldei	O1 - Kopējie publiskā sektora izdevumi	Izņemot platjoslas			0,00
M07	7.3. — atbalsts platjoslas infrastruktūrai, tostarp tās ierīkošanai, uzlabošanai un paplašināšanai, pasīvai platjoslas infrastruktūrai un piekļuves nodrošināšanai platjoslas sakariem un valsts e-pārvaldei	O3 - Atbilstīto rīcību/darbību skaits	E-pārvaldes pakalpojumi	P6	6A	
M07	7.3. — atbalsts platjoslas infrastruktūrai, tostarp tās ierīkošanai, uzlabošanai un paplašināšanai, pasīvai platjoslas infrastruktūrai un piekļuves nodrošināšanai platjoslas sakariem un valsts e-pārvaldei	O3 - Atbilstīto rīcību/darbību skaits	E-pārvaldes pakalpojumi			0,00
M07	7.3. — atbalsts platjoslas infrastruktūrai, tostarp tās ierīkošanai, uzlabošanai un paplašināšanai, pasīvai platjoslas infrastruktūrai un piekļuves nodrošināšanai platjoslas sakariem un valsts e-pārvaldei	O3 - Atbilstīto rīcību/darbību skaits	IKT infrastruktūra: Īpaši ātrdarbīgs platjoslas tīkls (piekļuve/vietējā abonentlīnija; >/= 100 Mbps)	P6	6A	
M07	7.3. — atbalsts platjoslas infrastruktūrai, tostarp tās ierīkošanai, uzlabošanai un paplašināšanai, pasīvai platjoslas infrastruktūrai un piekļuves nodrošināšanai platjoslas sakariem un valsts e-pārvaldei	O3 - Atbilstīto rīcību/darbību skaits	IKT infrastruktūra: Īpaši ātrdarbīgs platjoslas tīkls (piekļuve/vietējā abonentlīnija; >/= 100 Mbps)			0,00
M07	7.3. — atbalsts platjoslas infrastruktūrai, tostarp tās ierīkošanai, uzlabošanai un paplašināšanai, pasīvai platjoslas infrastruktūrai un piekļuves nodrošināšanai platjoslas sakariem un valsts e-pārvaldei	O3 - Atbilstīto rīcību/darbību skaits	IKT infrastruktūra: Ātrdarbīgs platjoslas tīkls (piekļuve/vietējā abonentlīnija; >/= 30 Mbps)	P6	6A	
M07	7.3. — atbalsts platjoslas infrastruktūrai, tostarp tās ierīkošanai, uzlabošanai un paplašināšanai, pasīvai platjoslas	O3 - Atbilstīto rīcību/darbību skaits	IKT infrastruktūra: Ātrdarbīgs platjoslas tīkls (piekļuve/vietējā abonentlīnija; >/= 30 Mbps)			0,00

	infrastruktūrai un piekļuves nodrošināšanai platjoslas sakariem un valsts e-pārvaldei					
M07	7.3. — atbalsts platjoslas infrastruktūrai, tostarp tās ierīkošanai, uzlabošanai un paplašināšanai, pasīvai platjoslas infrastruktūrai un piekļuves nodrošināšanai platjoslas sakariem un valsts e-pārvaldei	O3 - Atbalstīto rīcību/darbību skaits	IKT: cita veida IKT infrastruktūru (pasīva, IT centrs...)	P6	6A	
M07	7.3. — atbalsts platjoslas infrastruktūrai, tostarp tās ierīkošanai, uzlabošanai un paplašināšanai, pasīvai platjoslas infrastruktūrai un piekļuves nodrošināšanai platjoslas sakariem un valsts e-pārvaldei	O3 - Atbalstīto rīcību/darbību skaits	IKT: cita veida IKT infrastruktūru (pasīva, IT centrs...)			0,00
M07	7.3. — atbalsts platjoslas infrastruktūrai, tostarp tās ierīkošanai, uzlabošanai un paplašināšanai, pasīvai platjoslas infrastruktūrai un piekļuves nodrošināšanai platjoslas sakariem un valsts e-pārvaldei	O15 - Iedzīvotāji, kuri gūst labumu no uzlabotiem pakalpojumiem/infrastruktūru (IT vai citi)	Platjosla	P6	6A	
M07	7.3. — atbalsts platjoslas infrastruktūrai, tostarp tās ierīkošanai, uzlabošanai un paplašināšanai, pasīvai platjoslas infrastruktūrai un piekļuves nodrošināšanai platjoslas sakariem un valsts e-pārvaldei	O15 - Iedzīvotāji, kuri gūst labumu no uzlabotiem pakalpojumiem/infrastruktūru (IT vai citi)	Platjosla			0,00
M07	7.3. — atbalsts platjoslas infrastruktūrai, tostarp tās ierīkošanai, uzlabošanai un paplašināšanai, pasīvai platjoslas infrastruktūrai un piekļuves nodrošināšanai platjoslas sakariem un valsts e-pārvaldei	O15 - Iedzīvotāji, kuri gūst labumu no uzlabotiem pakalpojumiem/infrastruktūru (IT vai citi)	Izņemot platjoslas	P6	6A	
M07	7.3. — atbalsts platjoslas infrastruktūrai, tostarp tās ierīkošanai, uzlabošanai un paplašināšanai, pasīvai platjoslas infrastruktūrai un piekļuves nodrošināšanai platjoslas sakariem un valsts e-pārvaldei	O15 - Iedzīvotāji, kuri gūst labumu no uzlabotiem pakalpojumiem/infrastruktūru (IT vai citi)	Izņemot platjoslas			0,00
M07	7.4. — atbalsts ieguldījumiem lauku iedzīvotājiem paredzētu vietējo pamatpakalpojumu, ieskaitot brīvā laika pavadīšanas iespējas un kultūru, un ar tiem saistītās infrastruktūras ierīkošanā, uzlabošanā un paplašināšanā	O3 - Atbalstīto rīcību/darbību skaits		P6	6A	
M07	7.4. — atbalsts ieguldījumiem lauku iedzīvotājiem paredzētu vietējo pamatpakalpojumu, ieskaitot brīvā laika pavadīšanas iespējas un kultūru, un ar tiem saistītās infrastruktūras ierīkošanā, uzlabošanā un paplašināšanā	O3 - Atbalstīto rīcību/darbību skaits				0,00
M07	7.5 — ieguldījumiem sabiedriskai lietošanai paredzētā atpūtas infrastruktūrā, tūrisma informācijā un maza mēroga tūrisma infrastruktūrā	O3 - Atbalstīto rīcību/darbību skaits		P6	6A	
M07	7.5 — ieguldījumiem sabiedriskai lietošanai paredzētā atpūtas infrastruktūrā, tūrisma informācijā un maza mēroga tūrisma infrastruktūrā	O3 - Atbalstīto rīcību/darbību skaits				0,00

M07	7.6 — atbalsts pētījumiem un ieguldījumiem, kas saistīti ar ciematu, lauku ainavu un augstas dabas vērtības teritoriju kultūras un dabas mantojuma saglabāšanu, atjaunošanu un uzlabošanu, arī attiecībā uz sociālekonomiskajiem aspektiem, kā arī darbībām, ar kurām veicina izpratni par vides jautājumiem	O3 - Atbalstīto rīcību/darbību skaits		P6	6A	
M07	7.6 — atbalsts pētījumiem un ieguldījumiem, kas saistīti ar ciematu, lauku ainavu un augstas dabas vērtības teritoriju kultūras un dabas mantojuma saglabāšanu, atjaunošanu un uzlabošanu, arī attiecībā uz sociālekonomiskajiem aspektiem, kā arī darbībām, ar kurām veicina izpratni par vides jautājumiem	O3 - Atbalstīto rīcību/darbību skaits				0,00
M07	7.7 — atbalsts ieguldījumiem, kuru mērķis ir darbību pārvietošana un ēku vai citu objektu, kas atrodas tuvu lauku apdzīvotajām vietām, pārveidošana, lai uzlabotu dzīves kvalitāti vai uzlabotu apdzīvotās vietas ekoloģiskos rādītājus	O3 - Atbalstīto rīcību/darbību skaits		P6	6A	
M07	7.7 — atbalsts ieguldījumiem, kuru mērķis ir darbību pārvietošana un ēku vai citu objektu, kas atrodas tuvu lauku apdzīvotajām vietām, pārveidošana, lai uzlabotu dzīves kvalitāti vai uzlabotu apdzīvotās vietas ekoloģiskos rādītājus	O3 - Atbalstīto rīcību/darbību skaits				0,00
M07	7.8. — citi	O3 - Atbalstīto rīcību/darbību skaits		P6	6A	
M07	7.8. — citi	O3 - Atbalstīto rīcību/darbību skaits				0,00

11.b1.g) M08 - Ieguldījumi meža platību paplašināšanā un mežu dzīvotspējas uzlabošanā (21.-26. pants)

Pasākums	Apakšpasākums	Rādītājs	1. dimensija	Prioritāte	Prioritārā joma	B1: sasniegtie iznākumi (2014 - N gads kopā)
M08	8.1 — atbalsts apmežošanai un meža zemes izveidei	O1 - Kopējie publiskā sektora izdevumi	tikai izveide	P4		0,00
M08	8.1 — atbalsts apmežošanai un meža zemes izveidei	O1 - Kopējie publiskā sektora izdevumi	tikai izveide	P5	5E	0,00
M08	8.1 — atbalsts apmežošanai un meža zemes izveidei	O1 - Kopējie publiskā sektora izdevumi	tikai izveide			0,00
M08	8.1 — atbalsts apmežošanai un meža zemes izveidei	O4 - Atbalstīto saimniecību/ atbalsta saņēmēju projektu skaits	tikai izveide	P4		0,00
M08	8.1 — atbalsts apmežošanai un meža zemes izveidei	O4 - Atbalstīto saimniecību/ atbalsta saņēmēju projektu skaits	tikai izveide	P5	5E	0,00
M08	8.1 — atbalsts apmežošanai un meža zemes izveidei	O4 - Atbalstīto saimniecību/ atbalsta saņēmēju projektu skaits	tikai izveide			0,00
M08	8.1 — atbalsts apmežošanai un meža zemes izveidei	O5 - Kopējā platība (ha)	tikai izveide	P4		0,00
M08	8.1 — atbalsts apmežošanai un meža zemes izveidei	O5 - Kopējā platība (ha)	tikai izveide	P5	5E	0,00
M08	8.1 — atbalsts apmežošanai un meža zemes izveidei	O5 - Kopējā platība (ha)	tikai izveide			0,00
M08	8.2. — atbalsts agromežsaimniecības sistēmu izveidei un uzturēšanai	O1 - Kopējie publiskā sektora izdevumi	tikai izveide	P4		
M08	8.2. — atbalsts agromežsaimniecības sistēmu izveidei un uzturēšanai	O1 - Kopējie publiskā sektora izdevumi	tikai izveide	P5	5E	
M08	8.2. — atbalsts agromežsaimniecības sistēmu izveidei un uzturēšanai	O1 - Kopējie publiskā sektora izdevumi	tikai izveide			0,00
M08	8.2. — atbalsts agromežsaimniecības sistēmu izveidei un uzturēšanai	O4 - Atbalstīto saimniecību/ atbalsta saņēmēju projektu skaits	tikai izveide	P4		
M08	8.2. — atbalsts agromežsaimniecības sistēmu izveidei un uzturēšanai	O4 - Atbalstīto saimniecību/ atbalsta saņēmēju projektu skaits	tikai izveide	P5	5E	
M08	8.2. — atbalsts agromežsaimniecības sistēmu izveidei un uzturēšanai	O4 - Atbalstīto saimniecību/ atbalsta saņēmēju projektu skaits	tikai izveide			0,00
M08	8.2. — atbalsts agromežsaimniecības sistēmu izveidei un uzturēšanai	O5 - Kopējā platība (ha)	tikai izveide	P4		
M08	8.2. — atbalsts agromežsaimniecības sistēmu izveidei un uzturēšanai	O5 - Kopējā platība (ha)	tikai izveide	P5	5E	

M08	8.2. — atbalsts agromežsaimniecības sistēmu izveidei un uzturēšanai	O5 - Kopējā platība (ha)	tikai izveide			0,00
M08	8.4. — atbalsts atjaunošanai pēc bojājumiem, ko mežam nodarījuši meža ugunsgrēki, dabas katastrofas un katastrofāli notikumi	O1 - Kopējie publiskā sektora izdevumi		P4		0,00
M08	8.4. — atbalsts atjaunošanai pēc bojājumiem, ko mežam nodarījuši meža ugunsgrēki, dabas katastrofas un katastrofāli notikumi	O1 - Kopējie publiskā sektora izdevumi		P5	5E	0,00
M08	8.4. — atbalsts atjaunošanai pēc bojājumiem, ko mežam nodarījuši meža ugunsgrēki, dabas katastrofas un katastrofāli notikumi	O1 - Kopējie publiskā sektora izdevumi				0,00
M08	8.4. — atbalsts atjaunošanai pēc bojājumiem, ko mežam nodarījuši meža ugunsgrēki, dabas katastrofas un katastrofāli notikumi	O4 - Atbalstīto saimniecību/ atbalsta saņēmēju projektu skaits		P4		0,00
M08	8.4. — atbalsts atjaunošanai pēc bojājumiem, ko mežam nodarījuši meža ugunsgrēki, dabas katastrofas un katastrofāli notikumi	O4 - Atbalstīto saimniecību/ atbalsta saņēmēju projektu skaits		P5	5E	0,00
M08	8.4. — atbalsts atjaunošanai pēc bojājumiem, ko mežam nodarījuši meža ugunsgrēki, dabas katastrofas un katastrofāli notikumi	O4 - Atbalstīto saimniecību/ atbalsta saņēmēju projektu skaits				0,00
M08	8.4. — atbalsts atjaunošanai pēc bojājumiem, ko mežam nodarījuši meža ugunsgrēki, dabas katastrofas un katastrofāli notikumi	O5 - Kopējā platība (ha)		P4		0,00
M08	8.4. — atbalsts atjaunošanai pēc bojājumiem, ko mežam nodarījuši meža ugunsgrēki, dabas katastrofas un katastrofāli notikumi	O5 - Kopējā platība (ha)		P5	5E	0,00
M08	8.4. — atbalsts atjaunošanai pēc bojājumiem, ko mežam nodarījuši meža ugunsgrēki, dabas katastrofas un katastrofāli notikumi	O5 - Kopējā platība (ha)				0,00
M08	8.5. — atbalsts ieguldījumiem meža ekosistēmu izturētspējas un ekoloģiskās vērtības uzlabošanai	O1 - Kopējie publiskā sektora izdevumi		P4		0,00
M08	8.5. — atbalsts ieguldījumiem meža ekosistēmu izturētspējas un ekoloģiskās vērtības uzlabošanai	O1 - Kopējie publiskā sektora izdevumi		P5	5E	0,00
M08	8.5. — atbalsts ieguldījumiem meža ekosistēmu izturētspējas un ekoloģiskās vērtības uzlabošanai	O1 - Kopējie publiskā sektora izdevumi				0,00
M08	8.5. — atbalsts ieguldījumiem meža ekosistēmu izturētspējas un ekoloģiskās vērtības uzlabošanai	O2 - Kopējais investīciju apjoms		P4		0,00
M08	8.5. — atbalsts ieguldījumiem meža ekosistēmu izturētspējas un ekoloģiskās vērtības uzlabošanai	O2 - Kopējais investīciju apjoms		P5	5E	0,00
M08	8.5. — atbalsts ieguldījumiem meža ekosistēmu izturētspējas un ekoloģiskās vērtības uzlabošanai	O2 - Kopējais investīciju apjoms				0,00
M08	8.5. — atbalsts ieguldījumiem meža ekosistēmu izturētspējas un ekoloģiskās vērtības uzlabošanai	O3 - Atbalstīto rīcību/darbību skaits		P4		0,00
M08	8.5. — atbalsts ieguldījumiem meža ekosistēmu izturētspējas un ekoloģiskās vērtības uzlabošanai	O3 - Atbalstīto rīcību/darbību skaits		P5	5E	0,00

M08	8.5. — atbalsts ieguldījumiem meža ekosistēmu izturētspējas un ekoloģiskās vērtības uzlabošanai	O3 - Atbilstīto rīcību/darbību skaits				0,00
M08	8.5. — atbalsts ieguldījumiem meža ekosistēmu izturētspējas un ekoloģiskās vērtības uzlabošanai	O5 - Kopējā platība (ha)		P4		0,00
M08	8.5. — atbalsts ieguldījumiem meža ekosistēmu izturētspējas un ekoloģiskās vērtības uzlabošanai	O5 - Kopējā platība (ha)		P5	5E	0,00
M08	8.5. — atbalsts ieguldījumiem meža ekosistēmu izturētspējas un ekoloģiskās vērtības uzlabošanai	O5 - Kopējā platība (ha)				0,00
M08	8.6. — atbalsts ieguldījumiem mežsaimniecības tehnoloģijās un meža produktu pārstrādē, mobilizēšanā un tirdzniecībā	O1 - Kopējie publiskā sektora izdevumi		P4		
M08	8.6. — atbalsts ieguldījumiem mežsaimniecības tehnoloģijās un meža produktu pārstrādē, mobilizēšanā un tirdzniecībā	O1 - Kopējie publiskā sektora izdevumi		P5	5E	
M08	8.6. — atbalsts ieguldījumiem mežsaimniecības tehnoloģijās un meža produktu pārstrādē, mobilizēšanā un tirdzniecībā	O1 - Kopējie publiskā sektora izdevumi				0,00
M08	8.6. — atbalsts ieguldījumiem mežsaimniecības tehnoloģijās un meža produktu pārstrādē, mobilizēšanā un tirdzniecībā	O1 - Kopējie publiskā sektora izdevumi	no kura finanšu instrumenta (FI)	P4		
M08	8.6. — atbalsts ieguldījumiem mežsaimniecības tehnoloģijās un meža produktu pārstrādē, mobilizēšanā un tirdzniecībā	O1 - Kopējie publiskā sektora izdevumi	no kura finanšu instrumenta (FI)	P5	5E	
M08	8.6. — atbalsts ieguldījumiem mežsaimniecības tehnoloģijās un meža produktu pārstrādē, mobilizēšanā un tirdzniecībā	O1 - Kopējie publiskā sektora izdevumi	no kura finanšu instrumenta (FI)			0,00
M08	8.6. — atbalsts ieguldījumiem mežsaimniecības tehnoloģijās un meža produktu pārstrādē, mobilizēšanā un tirdzniecībā	O2 - Kopējais investīciju apjoms		P4		
M08	8.6. — atbalsts ieguldījumiem mežsaimniecības tehnoloģijās un meža produktu pārstrādē, mobilizēšanā un tirdzniecībā	O2 - Kopējais investīciju apjoms		P5	5E	
M08	8.6. — atbalsts ieguldījumiem mežsaimniecības tehnoloģijās un meža produktu pārstrādē, mobilizēšanā un tirdzniecībā	O2 - Kopējais investīciju apjoms				0,00
M08	8.6. — atbalsts ieguldījumiem mežsaimniecības tehnoloģijās un meža produktu pārstrādē, mobilizēšanā un tirdzniecībā	O3 - Atbilstīto rīcību/darbību skaits		P4		
M08	8.6. — atbalsts ieguldījumiem mežsaimniecības tehnoloģijās un meža produktu pārstrādē, mobilizēšanā un tirdzniecībā	O3 - Atbilstīto rīcību/darbību skaits		P5	5E	
M08	8.6. — atbalsts ieguldījumiem mežsaimniecības tehnoloģijās un meža produktu pārstrādē, mobilizēšanā un tirdzniecībā	O3 - Atbilstīto rīcību/darbību skaits				0,00
M08	8.6. — atbalsts ieguldījumiem mežsaimniecības	O3 - Atbilstīto rīcību/darbību skaits	no kura finanšu instrumenta (FI)	P4		

	tehnoloģijās un meža produktu pārstrādē, mobilizēšanā un tirdzniecībā					
M08	8.6. — atbalsts ieguldījumiem mežsaimniecības tehnoloģijās un meža produktu pārstrādē, mobilizēšanā un tirdzniecībā	O3 - Atbalstīto rīcību/darbību skaits	no kura finanšu instrumenta (FI)	P5	5E	
M08	8.6. — atbalsts ieguldījumiem mežsaimniecības tehnoloģijās un meža produktu pārstrādē, mobilizēšanā un tirdzniecībā	O3 - Atbalstīto rīcību/darbību skaits	no kura finanšu instrumenta (FI)			0,00

11.b1.h) M 17 - Riska pārvaldība (36. pants)

Pasākums	Apakšpasākums	Rādītājs	Prioritāte	Prioritārā joma	B1: sasniegtie iznākumi (2014 - N gads kopā)
M17	17.1 — ražas, dzīvnieku un augu apdrošināšanas prēmija	O1 - Kopējie publiskā sektora izdevumi	P3	3B	0,00
M17	17.1 — ražas, dzīvnieku un augu apdrošināšanas prēmija	O1 - Kopējie publiskā sektora izdevumi			0,00
M17	17.1 — ražas, dzīvnieku un augu apdrošināšanas prēmija	O4 - Atbalsīto saimniecību/ atbalsta saņēmēju projektu skaits	P3	3B	0,00
M17	17.1 — ražas, dzīvnieku un augu apdrošināšanas prēmija	O4 - Atbalsīto saimniecību/ atbalsta saņēmēju projektu skaits			0,00
M17	17.2 — kopfondi nelabvēlīgiem klimatiskajiem apstākļiem, dzīvnieku un augu slimībām, kaitēkļu invāzijām un vides incidentiem	O1 - Kopējie publiskā sektora izdevumi	P3	3B	
M17	17.2 — kopfondi nelabvēlīgiem klimatiskajiem apstākļiem, dzīvnieku un augu slimībām, kaitēkļu invāzijām un vides incidentiem	O1 - Kopējie publiskā sektora izdevumi			0,00
M17	17.2 — kopfondi nelabvēlīgiem klimatiskajiem apstākļiem, dzīvnieku un augu slimībām, kaitēkļu invāzijām un vides incidentiem	O3 - Atbalsīto rīcību/darbību skaits	P3	3B	
M17	17.2 — kopfondi nelabvēlīgiem klimatiskajiem apstākļiem, dzīvnieku un augu slimībām, kaitēkļu invāzijām un vides incidentiem	O3 - Atbalsīto rīcību/darbību skaits			0,00
M17	17.2 — kopfondi nelabvēlīgiem klimatiskajiem apstākļiem, dzīvnieku un augu slimībām, kaitēkļu invāzijām un vides incidentiem	O9 - Saimniecību skaits, kuras piedalās atbalstītajās shēmās	P3	3B	
M17	17.2 — kopfondi nelabvēlīgiem klimatiskajiem apstākļiem, dzīvnieku un augu slimībām, kaitēkļu invāzijām un vides incidentiem	O9 - Saimniecību skaits, kuras piedalās atbalstītajās shēmās			0,00
M17	17.2 — kopfondi nelabvēlīgiem klimatiskajiem apstākļiem, dzīvnieku un augu slimībām, kaitēkļu invāzijām un vides incidentiem	O10 - Lauksaimnieku skaits, kas gūst labumu no izmaksām	P3	3B	
M17	17.2 — kopfondi nelabvēlīgiem klimatiskajiem apstākļiem, dzīvnieku un augu slimībām, kaitēkļu invāzijām un vides incidentiem	O10 - Lauksaimnieku skaits, kas gūst labumu no izmaksām			0,00
M17	17.3 — ienākumu stabilizācijas instruments	O1 - Kopējie publiskā sektora izdevumi	P3	3B	
M17	17.3 — ienākumu stabilizācijas instruments	O1 - Kopējie publiskā sektora izdevumi			0,00
M17	17.3 — ienākumu stabilizācijas instruments	O3 - Atbalsīto rīcību/darbību skaits	P3	3B	
M17	17.3 — ienākumu stabilizācijas instruments	O3 - Atbalsīto rīcību/darbību skaits			0,00
M17	17.3 — ienākumu stabilizācijas instruments	O9 - Saimniecību skaits, kuras piedalās atbalstītajās shēmās	P3	3B	
M17	17.3 — ienākumu stabilizācijas instruments	O9 - Saimniecību skaits, kuras piedalās atbalstītajās shēmās			0,00
M17	17.3 — ienākumu stabilizācijas instruments	O10 - Lauksaimnieku skaits, kas gūst labumu no izmaksām	P3	3B	
M17	17.3 — ienākumu stabilizācijas instruments	O10 - Lauksaimnieku skaits, kas gūst labumu no izmaksām			0,00

11.b2) B2.1. tabula. Sasniegtie LEADER iznākumi (GĪZ) — KOPĀ

Pasākums	Rādītājs	Apakšpasākums	1. dimensija	Prioritāte	Prioritārā joma	Sasniegtie iznākumi (2014 - N gads kopā)
M19	O1 - Kopējie publiskā sektora izdevumi	19.1. — sagatavošanās atbalsts	LEADER darbības uzsākšanas komplekts	P6	6B	0,00
M19	O1 - Kopējie publiskā sektora izdevumi	19.1. — sagatavošanās atbalsts	atbalsts LDS sagatavošanai	P6	6B	0,00
M19	O1 - Kopējie publiskā sektora izdevumi	19.2. — atbalsts darbību īstenošanai saskaņā ar sabiedrības virzītas vietējās attīstības stratēģiju	(based on Predominant FA (1A) to which the project contributes)	P6	6B	0,00
M19	O1 - Kopējie publiskā sektora izdevumi	19.2. — atbalsts darbību īstenošanai saskaņā ar sabiedrības virzītas vietējās attīstības stratēģiju	(based on Predominant FA (1B) to which the project contributes)	P6	6B	0,00
M19	O1 - Kopējie publiskā sektora izdevumi	19.2. — atbalsts darbību īstenošanai saskaņā ar sabiedrības virzītas vietējās attīstības stratēģiju	(based on Predominant FA (1C) to which the project contributes)	P6	6B	0,00
M19	O1 - Kopējie publiskā sektora izdevumi	19.2. — atbalsts darbību īstenošanai saskaņā ar sabiedrības virzītas vietējās attīstības stratēģiju	(based on Predominant FA (2A) to which the project contributes)	P6	6B	0,00
M19	O1 - Kopējie publiskā sektora izdevumi	19.2. — atbalsts darbību īstenošanai saskaņā ar sabiedrības virzītas vietējās attīstības stratēģiju	(based on Predominant FA (2B) to which the project contributes)	P6	6B	0,00
M19	O1 - Kopējie publiskā sektora izdevumi	19.2. — atbalsts darbību īstenošanai saskaņā ar sabiedrības virzītas vietējās attīstības stratēģiju	(based on Predominant FA (3A) to which the project contributes)	P6	6B	0,00
M19	O1 - Kopējie publiskā sektora izdevumi	19.2. — atbalsts darbību īstenošanai saskaņā ar sabiedrības virzītas vietējās attīstības stratēģiju	(based on Predominant FA (3B) to which the project contributes)	P6	6B	0,00
M19	O1 - Kopējie publiskā sektora izdevumi	19.2. — atbalsts darbību īstenošanai saskaņā ar sabiedrības virzītas vietējās attīstības stratēģiju	(based on Predominant FA (4A) to which the project contributes)	P6	6B	0,00
M19	O1 - Kopējie publiskā sektora izdevumi	19.2. — atbalsts darbību īstenošanai saskaņā ar sabiedrības virzītas vietējās attīstības stratēģiju	(based on Predominant FA (4B) to which the project contributes)	P6	6B	0,00
M19	O1 - Kopējie publiskā sektora izdevumi	19.2. — atbalsts darbību īstenošanai saskaņā ar sabiedrības virzītas vietējās attīstības stratēģiju	(based on Predominant FA (4C) to which the project contributes)	P6	6B	0,00
M19	O1 - Kopējie publiskā sektora izdevumi	19.2. — atbalsts darbību īstenošanai saskaņā ar sabiedrības virzītas vietējās attīstības stratēģiju	(based on Predominant FA (5A) to which the project contributes)	P6	6B	0,00
M19	O1 - Kopējie publiskā sektora izdevumi	19.2. — atbalsts darbību īstenošanai saskaņā ar sabiedrības virzītas vietējās attīstības stratēģiju	(based on Predominant FA (5B) to which the project contributes)	P6	6B	0,00
M19	O1 - Kopējie publiskā sektora izdevumi	19.2. — atbalsts darbību īstenošanai saskaņā ar sabiedrības virzītas vietējās attīstības stratēģiju	(based on Predominant FA (5C) to which the project contributes)	P6	6B	0,00
M19	O1 - Kopējie publiskā sektora izdevumi	19.2. — atbalsts darbību īstenošanai saskaņā ar sabiedrības virzītas vietējās attīstības stratēģiju	(based on Predominant FA (5D) to which the project contributes)	P6	6B	0,00
M19	O1 - Kopējie publiskā sektora izdevumi	19.2. — atbalsts darbību īstenošanai saskaņā ar sabiedrības virzītas vietējās attīstības stratēģiju	(based on Predominant FA (5E) to which the project contributes)	P6	6B	0,00
M19	O1 - Kopējie publiskā sektora izdevumi	19.2. — atbalsts darbību īstenošanai saskaņā ar sabiedrības virzītas vietējās attīstības stratēģiju	(based on Predominant FA (6A) to which the project contributes)	P6	6B	0,00

M19	O1 - Kopējie publiskā sektora izdevumi	19.2. — atbalsts darbību īstenošanai saskaņā ar sabiedrības virzītas vietējās attīstības stratēģiju	(based on Predominant FA (6B) to which the project contributes)	P6	6B	0,00
M19	O1 - Kopējie publiskā sektora izdevumi	19.2. — atbalsts darbību īstenošanai saskaņā ar sabiedrības virzītas vietējās attīstības stratēģiju	(based on Predominant FA (6C) to which the project contributes)	P6	6B	0,00
M19	O1 - Kopējie publiskā sektora izdevumi	19.2. — atbalsts darbību īstenošanai saskaņā ar sabiedrības virzītas vietējās attīstības stratēģiju	(based on Predominant FA (Additional FA) to which the project contributes)	P6	6B	0,00
M19	O1 - Kopējie publiskā sektora izdevumi	19.3. — vietējās rīcības grupas sadarbības pasākumu sagatavošana un īstenošana	sagatavošanās tehniskais atbalsts sadarbībai	P6	6B	0,00
M19	O1 - Kopējie publiskā sektora izdevumi	19.3. — vietējās rīcības grupas sadarbības pasākumu sagatavošana un īstenošana	atbalsts starpteritoriālai sadarbībai (projekti)	P6	6B	0,00
M19	O1 - Kopējie publiskā sektora izdevumi	19.3. — vietējās rīcības grupas sadarbības pasākumu sagatavošana un īstenošana	atbalsts transnacionālai sadarbībai (projekti)	P6	6B	0,00
M19	O1 - Kopējie publiskā sektora izdevumi	19.4. — Atbalsts pamatdarbības izmaksām un iedzīvīnāšanai	atbalsts LDS aktivizēšanai	P6	6B	0,00
M19	O1 - Kopējie publiskā sektora izdevumi	19.4. — Atbalsts pamatdarbības izmaksām un iedzīvīnāšanai	atbalsts LDS darbības izmaksām	P6	6B	0,00
M19	O18 - VRG aptvertie iedzīvotāji			P6	6B	964 909,00
M19	O19 - Atlasīto VRG skaits			P6	6B	29,00
M19	O19 - Atlasīto VRG skaits		vairāki fondi	P6	6B	6,00
M19	O20 - Atbalstīto LEADER projektu skaits	19.2. — atbalsts darbību īstenošanai saskaņā ar sabiedrības virzītas vietējās attīstības stratēģiju	(based on Predominant FA (1A) to which the project contributes)	P6	6B	0,00
M19	O20 - Atbalstīto LEADER projektu skaits	19.2. — atbalsts darbību īstenošanai saskaņā ar sabiedrības virzītas vietējās attīstības stratēģiju	(based on Predominant FA (1B) to which the project contributes)	P6	6B	0,00
M19	O20 - Atbalstīto LEADER projektu skaits	19.2. — atbalsts darbību īstenošanai saskaņā ar sabiedrības virzītas vietējās attīstības stratēģiju	(based on Predominant FA (1C) to which the project contributes)	P6	6B	0,00
M19	O20 - Atbalstīto LEADER projektu skaits	19.2. — atbalsts darbību īstenošanai saskaņā ar sabiedrības virzītas vietējās attīstības stratēģiju	(based on Predominant FA (2A) to which the project contributes)	P6	6B	0,00
M19	O20 - Atbalstīto LEADER projektu skaits	19.2. — atbalsts darbību īstenošanai saskaņā ar sabiedrības virzītas vietējās attīstības stratēģiju	(based on Predominant FA (2B) to which the project contributes)	P6	6B	0,00
M19	O20 - Atbalstīto LEADER projektu skaits	19.2. — atbalsts darbību īstenošanai saskaņā ar sabiedrības virzītas vietējās attīstības stratēģiju	(based on Predominant FA (3A) to which the project contributes)	P6	6B	0,00
M19	O20 - Atbalstīto LEADER projektu skaits	19.2. — atbalsts darbību īstenošanai saskaņā ar sabiedrības virzītas vietējās attīstības stratēģiju	(based on Predominant FA (3B) to which the project contributes)	P6	6B	0,00
M19	O20 - Atbalstīto LEADER projektu skaits	19.2. — atbalsts darbību īstenošanai saskaņā ar sabiedrības virzītas vietējās attīstības stratēģiju	(based on Predominant FA (4A) to which the project contributes)	P6	6B	0,00
M19	O20 - Atbalstīto LEADER projektu skaits	19.2. — atbalsts darbību īstenošanai saskaņā ar sabiedrības virzītas vietējās attīstības stratēģiju	(based on Predominant FA (4B) to which the project contributes)	P6	6B	0,00
M19	O20 - Atbalstīto LEADER projektu skaits	19.2. — atbalsts darbību īstenošanai saskaņā ar sabiedrības virzītas vietējās attīstības stratēģiju	(based on Predominant FA (4C) to which the project contributes)	P6	6B	0,00
M19	O20 - Atbalstīto LEADER projektu skaits	19.2. — atbalsts darbību īstenošanai saskaņā ar sabiedrības virzītas vietējās attīstības stratēģiju	(based on Predominant FA (5A) to which the project contributes)	P6	6B	0,00
M19	O20 - Atbalstīto LEADER projektu skaits	19.2. — atbalsts darbību īstenošanai saskaņā ar sabiedrības virzītas vietējās attīstības stratēģiju	(based on Predominant FA (5B) to which the project contributes)	P6	6B	0,00
M19	O20 - Atbalstīto LEADER projektu skaits	19.2. — atbalsts darbību īstenošanai saskaņā ar	(based on Predominant FA (5C) to which the	P6	6B	0,00

		sabiedrības virzītas vietējās attīstības stratēģiju	project contributes)			
M19	O20 - Atbalstīto LEADER projektu skaits	19.2. — atbalsts darbību īstenošanai saskaņā ar sabiedrības virzītas vietējās attīstības stratēģiju	(based on Predominant FA (5D) to which the project contributes)	P6	6B	0,00
M19	O20 - Atbalstīto LEADER projektu skaits	19.2. — atbalsts darbību īstenošanai saskaņā ar sabiedrības virzītas vietējās attīstības stratēģiju	(based on Predominant FA (5E) to which the project contributes)	P6	6B	0,00
M19	O20 - Atbalstīto LEADER projektu skaits	19.2. — atbalsts darbību īstenošanai saskaņā ar sabiedrības virzītas vietējās attīstības stratēģiju	(based on Predominant FA (6A) to which the project contributes)	P6	6B	0,00
M19	O20 - Atbalstīto LEADER projektu skaits	19.2. — atbalsts darbību īstenošanai saskaņā ar sabiedrības virzītas vietējās attīstības stratēģiju	(based on Predominant FA (6B) to which the project contributes)	P6	6B	0,00
M19	O20 - Atbalstīto LEADER projektu skaits	19.2. — atbalsts darbību īstenošanai saskaņā ar sabiedrības virzītas vietējās attīstības stratēģiju	(based on Predominant FA (6C) to which the project contributes)	P6	6B	0,00
M19	O20 - Atbalstīto LEADER projektu skaits	19.2. — atbalsts darbību īstenošanai saskaņā ar sabiedrības virzītas vietējās attīstības stratēģiju	(based on Predominant FA (Additional FA) to which the project contributes)	P6	6B	0,00
M19	O21 - Atbalstīto sadarbības projektu skaits		starpterritoriālā sadarbība	P6	6B	0,00
M19	O21 - Atbalstīto sadarbības projektu skaits		transnacionālā sadarbība	P6	6B	0,00
M19	O22 - Projektu virzītāju skaits un veids		Vietējās rīcības grupas (VRG)	P6	6B	0,00
M19	O22 - Projektu virzītāju skaits un veids		NVO	P6	6B	0,00
M19	O22 - Projektu virzītāju skaits un veids		citi	P6	6B	0,00
M19	O22 - Projektu virzītāju skaits un veids		Valsts iestādes	P6	6B	0,00
M19	O22 - Projektu virzītāju skaits un veids		MVU	P6	6B	0,00
M19	O23 - Sadarbības projektā iesaistīto VRG vienreizējs skaits		starpterritoriālā sadarbība	P6	6B	0,00
M19	O23 - Sadarbības projektā iesaistīto VRG vienreizējs skaits		transnacionālā sadarbība	P6	6B	0,00

11.b3) B2.2. tabula. LEADER datu posteņi, lai uzraudzītu ieguldījumus galvenā prioritārā jomā — KOPĀ

Pasākums	Prioritāte	Prioritārā joma	Rādītājs	1. dimensija	Vērtība (2014 — N GADS KOPĀ)
M19	P1	1A	O1 - Kopējie publiskā sektora izdevumi		0,00
M19	P1	1B	T2 - T2: Sadarbības pasākumā atbalstīto sadarbības darbību kopskaits (Regulas (ES) Nr. 1305/2013 35. pants) (grupas, tīkli/klasteri, pilotprojekti u. c.) (prioritārā joma 1B)		0,00
M19	P1	1C	O12 - Mācībās iesaistīto dalībnieku skaits		0,00
M19	P2	2A	O4 - Atbalstīto saimniecību/ atbalsta saņēmēju projektu skaits		0,00
M19	P2	2B	O4 - Atbalstīto saimniecību/ atbalsta saņēmēju projektu skaits		0,00
M19	P3	3A	O4 - Atbalstīto saimniecību/ atbalsta saņēmēju projektu skaits		0,00
M19	P3	3B	O4 - Atbalstīto saimniecību/ atbalsta saņēmēju projektu skaits		0,00
M19	P4	4A	O5 - Kopējā platība (ha)	Lauksaimniecība	0,00
M19	P4	4A	O5 - Kopējā platība (ha)	Mežs	0,00
M19	P4	4B	O5 - Kopējā platība (ha)	Lauksaimniecība	0,00
M19	P4	4B	O5 - Kopējā platība (ha)	Mežs	0,00
M19	P4	4C	O5 - Kopējā platība (ha)	Lauksaimniecība	0,00
M19	P4	4C	O5 - Kopējā platība (ha)	Mežs	0,00
M19	P5	5A	O5 - Kopējā platība (ha)		0,00
M19	P5	5B	O2 - Kopējais investīciju apjoms		0,00
M19	P5	5C	O2 - Kopējais investīciju apjoms		0,00
M19	P5	5D	O5 - Kopējā platība (ha)		0,00
M19	P5	5D	O8 - Atbalstīto nosacīto mājlopu vienību (LU) skaits		0,00
M19	P5	5E	O5 - Kopējā platība (ha)		0,00
M19	P6	6A	T20 - T20: Atbalstīto projektu radītās darbvietas (prioritārā joma 6A)		0,00
M19	P6	6B	O15 - Iedzīvotāji, kuri gūst labumu no uzlabotiem pakalpojumiem/infrastruktūru (IT vai citi)	citi	0,00
M19	P6	6C	O15 - Iedzīvotāji, kuri gūst labumu no uzlabotiem pakalpojumiem/infrastruktūru (IT vai citi)	IT	0,00

11.b4) B2.3. tabula. Tehniskās palīdzības uzraudzība — KOPĀ

Pasākums	Apakšpasākums	Rādītājs	1. dimensija	2. dimensija	B2.3. tabulas vērtība
M20	20.1 — atbalsts tehniskajai palīdzībai (izņemot valstu lauku tīklus jeb VLT)	O1 - Kopējie publiskā sektora izdevumi	administratīvās izmaksas (personāls, materiāli...)	Kopā	0,00
M20	20.1 — atbalsts tehniskajai palīdzībai (izņemot valstu lauku tīklus jeb VLT)	O1 - Kopējie publiskā sektora izdevumi	citas izmaksas (izpēte, apmācība...)	Kopā	0,00
M20	20.2. — atbalsts valstu lauku tīklu jeb VLT izveidei un darbībai	O1 - Kopējie publiskā sektora izdevumi	kopējais atbalsts tehniskajai palīdzībai		0,00
M20	20.2. — atbalsts valstu lauku tīklu jeb VLT izveidei un darbībai	O1 - Kopējie publiskā sektora izdevumi	kopējais atbalsts tehniskajai palīdzībai	no kuriem atbalsts VLT izveidei un darbībai	0,00
M20	20.2. — atbalsts valstu lauku tīklu jeb VLT izveidei un darbībai	O24 - Tematisku un analītiskas apmaiņu skaits, kas izveidotas ar NRN atbalstu	Apspriešanās ar ieinteresētajām personām		0,00
M20	20.2. — atbalsts valstu lauku tīklu jeb VLT izveidei un darbībai	O24 - Tematisku un analītiskas apmaiņu skaits, kas izveidotas ar NRN atbalstu	Apspriešanās ar ieinteresētajām personām	no kuriem koncentrējas uz uzraudzības un novērtēšanas rezultātu apmaiņu un izplatīšanu	0,00
M20	20.2. — atbalsts valstu lauku tīklu jeb VLT izveidei un darbībai	O24 - Tematisku un analītiskas apmaiņu skaits, kas izveidotas ar NRN atbalstu	Apspriešanās ar ieinteresētajām personām	no kuriem vēltīts konsultantiem un/vai inovācijas atbalsta pakalpojumiem	0,00
M20	20.2. — atbalsts valstu lauku tīklu jeb VLT izveidei un darbībai	O24 - Tematisku un analītiskas apmaiņu skaits, kas izveidotas ar NRN atbalstu	Apspriešanās ar ieinteresētajām personām	no kuriem attiecas uz vietējo rīcības grupu, tostarp sadarbības atbalstam	0,00
M20	20.2. — atbalsts valstu lauku tīklu jeb VLT izveidei un darbībai	O24 - Tematisku un analītiskas apmaiņu skaits, kas izveidotas ar NRN atbalstu	citi (mācības, interneta vietnes forums...)		0,00
M20	20.2. — atbalsts valstu lauku tīklu jeb VLT izveidei un darbībai	O24 - Tematisku un analītiskas apmaiņu skaits, kas izveidotas ar NRN atbalstu	citi (mācības, interneta vietnes forums...)	no kuriem koncentrējas uz uzraudzības un novērtēšanas rezultātu apmaiņu un izplatīšanu	0,00
M20	20.2. — atbalsts valstu lauku tīklu jeb VLT izveidei un darbībai	O24 - Tematisku un analītiskas apmaiņu skaits, kas izveidotas ar NRN atbalstu	citi (mācības, interneta vietnes forums...)	no kuriem vēltīts konsultantiem un/vai inovācijas atbalsta pakalpojumiem	0,00
M20	20.2. — atbalsts valstu lauku tīklu jeb VLT izveidei un darbībai	O24 - Tematisku un analītiskas apmaiņu skaits, kas izveidotas ar NRN atbalstu	citi (mācības, interneta vietnes forums...)	no kuriem attiecas uz vietējo rīcības grupu, tostarp sadarbības atbalstam	0,00
M20	20.2. — atbalsts valstu lauku tīklu jeb VLT izveidei un darbībai	O24 - Tematisku un analītiskas apmaiņu skaits, kas izveidotas ar NRN atbalstu	Tematiskās darba grupas		0,00
M20	20.2. — atbalsts valstu lauku tīklu jeb VLT izveidei un darbībai	O24 - Tematisku un analītiskas apmaiņu skaits, kas izveidotas ar NRN atbalstu	Tematiskās darba grupas	no kuriem koncentrējas uz uzraudzības un novērtēšanas rezultātu apmaiņu un izplatīšanu	0,00
M20	20.2. — atbalsts valstu lauku tīklu jeb VLT izveidei un darbībai	O24 - Tematisku un analītiskas apmaiņu skaits, kas izveidotas ar NRN atbalstu	Tematiskās darba grupas	no kuriem vēltīts konsultantiem un/vai inovācijas atbalsta pakalpojumiem	0,00
M20	20.2. — atbalsts valstu lauku tīklu jeb VLT izveidei un darbībai	O24 - Tematisku un analītiskas apmaiņu skaits, kas izveidotas ar NRN atbalstu	Tematiskās darba grupas	no kuriem attiecas uz vietējo rīcības grupu, tostarp sadarbības atbalstam	0,00
M20	20.2. — atbalsts valstu lauku tīklu jeb VLT izveidei un darbībai	O25 - NRN komunikācijas instrumentu skaits	VLT (valsts lauku tīkla) rīkoto pasākumu skaits		0,00
M20	20.2. — atbalsts valstu lauku tīklu jeb VLT izveidei un darbībai	O25 - NRN komunikācijas instrumentu skaits	VLT (valsts lauku tīkla) rīkoto pasākumu skaits	no kuriem koncentrējas uz uzraudzības un novērtēšanas rezultātu apmaiņu un izplatīšanu	0,00
M20	20.2. — atbalsts valstu lauku tīklu jeb VLT izveidei un darbībai	O25 - NRN komunikācijas instrumentu skaits	VLT (valsts lauku tīkla) rīkoto pasākumu	no kuriem vēltīts konsultantiem un/vai	0,00

	izveidei un darbībai		skaits	inovācijas atbalsta pakalpojumiem	
M20	20.2. — atbalsts valstu lauku tīklu jeb VLT izveidei un darbībai	O25 - NRN komunikācijas instrumentu skaits	VLT (valsts lauku tīkla) rīkoto pasākumu skaits	no kuriem attiecas uz vietējo rīcības grupu, tostarp sadarbības atbalstam	0,00
M20	20.2. — atbalsts valstu lauku tīklu jeb VLT izveidei un darbībai	O25 - NRN komunikācijas instrumentu skaits	Citu rīku skaits (vietne, sociālie plašsaziņas līdzekļi...)		0,00
M20	20.2. — atbalsts valstu lauku tīklu jeb VLT izveidei un darbībai	O25 - NRN komunikācijas instrumentu skaits	Citu rīku skaits (vietne, sociālie plašsaziņas līdzekļi...)	no kuriem koncentrējas uz uzraudzības un novērtēšanas rezultātu apmaiņu un izplatīšanu	0,00
M20	20.2. — atbalsts valstu lauku tīklu jeb VLT izveidei un darbībai	O25 - NRN komunikācijas instrumentu skaits	Citu rīku skaits (vietne, sociālie plašsaziņas līdzekļi...)	no kuriem velēts konsultantiem un/vai inovācijas atbalsta pakalpojumiem	0,00
M20	20.2. — atbalsts valstu lauku tīklu jeb VLT izveidei un darbībai	O25 - NRN komunikācijas instrumentu skaits	Citu rīku skaits (vietne, sociālie plašsaziņas līdzekļi...)	no kuriem attiecas uz vietējo rīcības grupu, tostarp sadarbības atbalstam	0,00
M20	20.2. — atbalsts valstu lauku tīklu jeb VLT izveidei un darbībai	O25 - NRN komunikācijas instrumentu skaits	VLT savāko uz izplatīto projektu paraugu skaits		0,00
M20	20.2. — atbalsts valstu lauku tīklu jeb VLT izveidei un darbībai	O25 - NRN komunikācijas instrumentu skaits	Publikāciju skaits: bukleti, periodiskie biļeteni, žurnāli, ... tostarp e-publikācijas		0,00
M20	20.2. — atbalsts valstu lauku tīklu jeb VLT izveidei un darbībai	O25 - NRN komunikācijas instrumentu skaits	Publikāciju skaits: bukleti, periodiskie biļeteni, žurnāli, ... tostarp e-publikācijas	no kuriem koncentrējas uz uzraudzības un novērtēšanas rezultātu apmaiņu un izplatīšanu	0,00
M20	20.2. — atbalsts valstu lauku tīklu jeb VLT izveidei un darbībai	O25 - NRN komunikācijas instrumentu skaits	Publikāciju skaits: bukleti, periodiskie biļeteni, žurnāli, ... tostarp e-publikācijas	no kuriem velēts konsultantiem un/vai inovācijas atbalsta pakalpojumiem	0,00
M20	20.2. — atbalsts valstu lauku tīklu jeb VLT izveidei un darbībai	O25 - NRN komunikācijas instrumentu skaits	Publikāciju skaits: bukleti, periodiskie biļeteni, žurnāli, ... tostarp e-publikācijas	no kuriem attiecas uz vietējo rīcības grupu, tostarp sadarbības atbalstam	0,00
M20	20.2. — atbalsts valstu lauku tīklu jeb VLT izveidei un darbībai	O26 - ELAT darbību skaits, kurās piedalījies NRN			0,00
M20	20.2. — atbalsts valstu lauku tīklu jeb VLT izveidei un darbībai	O26 - ELAT darbību skaits, kurās piedalījies NRN	no kuriem VLT bija aktīvs ieguldījums		0,00

11.b5) B3. tabula. Gada uzraudzība attiecībā uz jomas, daudzgadu un mājlopu vienībām (GĪZ) — GADĀ

11.b5.a) 2014

Pasākums	Apakšpasākums	Rādītājs	1. dimensija	2. dimensija	Prioritāte	Prioritārā joma	Sasniegtie iznākumi (N gads GADĀ)
M08	8.1 — atbalsts apmežošanai un meža zemes izveidei	O1 - Kopējie publiskā sektora izdevumi	tikai uzturēšana		P4		0,00
M08	8.1 — atbalsts apmežošanai un meža zemes izveidei	O1 - Kopējie publiskā sektora izdevumi	tikai uzturēšana		P5	5E	0,00
M08	8.1 — atbalsts apmežošanai un meža zemes izveidei	O1 - Kopējie publiskā sektora izdevumi	tikai uzturēšana				0,00
M08	8.1 — atbalsts apmežošanai un meža zemes izveidei	O4 - Atbalstīto saimniecību/ atbalsta saņēmēju projektu skaits	tikai uzturēšana		P4		0,00
M08	8.1 — atbalsts apmežošanai un meža zemes izveidei	O4 - Atbalstīto saimniecību/ atbalsta saņēmēju projektu skaits	tikai uzturēšana		P5	5E	0,00
M08	8.1 — atbalsts apmežošanai un meža zemes izveidei	O4 - Atbalstīto saimniecību/ atbalsta saņēmēju projektu skaits	tikai uzturēšana				0,00
M08	8.1 — atbalsts apmežošanai un meža zemes izveidei	O5 - Kopējā platība (ha)	tikai uzturēšana		P4		0,00
M08	8.1 — atbalsts apmežošanai un meža zemes izveidei	O5 - Kopējā platība (ha)	tikai uzturēšana		P5	5E	0,00
M08	8.1 — atbalsts apmežošanai un meža zemes izveidei	O5 - Kopējā platība (ha)	tikai uzturēšana				0,00
M08	8.2. — atbalsts agromežsaimniecības sistēmu izveidei un uzturēšanai	O1 - Kopējie publiskā sektora izdevumi	tikai uzturēšana		P4		
M08	8.2. — atbalsts agromežsaimniecības sistēmu izveidei un uzturēšanai	O1 - Kopējie publiskā sektora izdevumi	tikai uzturēšana		P5	5E	
M08	8.2. — atbalsts agromežsaimniecības sistēmu izveidei un uzturēšanai	O1 - Kopējie publiskā sektora izdevumi	tikai uzturēšana				0,00
M08	8.2. — atbalsts agromežsaimniecības sistēmu izveidei un uzturēšanai	O4 - Atbalstīto saimniecību/ atbalsta saņēmēju projektu skaits	tikai uzturēšana		P4		
M08	8.2. — atbalsts agromežsaimniecības sistēmu izveidei un uzturēšanai	O4 - Atbalstīto saimniecību/ atbalsta saņēmēju projektu skaits	tikai uzturēšana		P5	5E	
M08	8.2. — atbalsts agromežsaimniecības sistēmu izveidei un uzturēšanai	O4 - Atbalstīto saimniecību/ atbalsta saņēmēju projektu skaits	tikai uzturēšana				0,00
M08	8.2. — atbalsts agromežsaimniecības sistēmu izveidei un uzturēšanai	O5 - Kopējā platība (ha)	tikai uzturēšana		P4		

M08	8.2. — atbalsts agromežsaimniecības sistēmu izveidei un uzturēšanai	O5 - Kopējā platība (ha)	tikai uzturēšana		P5	5E	
M08	8.2. — atbalsts agromežsaimniecības sistēmu izveidei un uzturēšanai	O5 - Kopējā platība (ha)	tikai uzturēšana				0,00
M08	8.3. — atbalsts profilaksei pret bojājumiem, ko mežam nodara meža ugunsgrēki, dabas katastrofas un katastrofāli notikumi	O1 - Kopējie publiskā sektora izdevumi			P4		0,00
M08	8.3. — atbalsts profilaksei pret bojājumiem, ko mežam nodara meža ugunsgrēki, dabas katastrofas un katastrofāli notikumi	O1 - Kopējie publiskā sektora izdevumi			P5	5E	0,00
M08	8.3. — atbalsts profilaksei pret bojājumiem, ko mežam nodara meža ugunsgrēki, dabas katastrofas un katastrofāli notikumi	O1 - Kopējie publiskā sektora izdevumi					0,00
M08	8.3. — atbalsts profilaksei pret bojājumiem, ko mežam nodara meža ugunsgrēki, dabas katastrofas un katastrofāli notikumi	O4 - Atbalsīto saimniecību/ atbalsta saņēmēju projektu skaits			P4		0,00
M08	8.3. — atbalsts profilaksei pret bojājumiem, ko mežam nodara meža ugunsgrēki, dabas katastrofas un katastrofāli notikumi	O4 - Atbalsīto saimniecību/ atbalsta saņēmēju projektu skaits			P5	5E	0,00
M08	8.3. — atbalsts profilaksei pret bojājumiem, ko mežam nodara meža ugunsgrēki, dabas katastrofas un katastrofāli notikumi	O4 - Atbalsīto saimniecību/ atbalsta saņēmēju projektu skaits					0,00
M08	8.3. — atbalsts profilaksei pret bojājumiem, ko mežam nodara meža ugunsgrēki, dabas katastrofas un katastrofāli notikumi	O5 - Kopējā platība (ha)			P4		0,00
M08	8.3. — atbalsts profilaksei pret bojājumiem, ko mežam nodara meža ugunsgrēki, dabas katastrofas un katastrofāli notikumi	O5 - Kopējā platība (ha)			P5	5E	0,00
M08	8.3. — atbalsts profilaksei pret bojājumiem, ko mežam nodara meža ugunsgrēki, dabas katastrofas un katastrofāli notikumi	O5 - Kopējā platība (ha)					0,00
M09		O1 - Kopējie publiskā sektora izdevumi			P3	3A	0,00
M09		O1 - Kopējie publiskā sektora izdevumi					0,00
M09		O3 - Atbalsīto rīcību/darbību skaits			P3	3A	0,00

M09		O3 - Atbalstīto rīcību/darbību skaits					0,00
M09		O9 - Saimniecību skaits, kuras piedalās atbalstītajās shēmās			P3	3A	0,00
M09		O9 - Saimniecību skaits, kuras piedalās atbalstītajās shēmās					0,00
M10	10.1 — maksājumi agrovides un klimata saistībā	O1 - Kopējie publiskā sektora izdevumi	citi		P4		0,00
M10	10.1 — maksājumi agrovides un klimata saistībā	O1 - Kopējie publiskā sektora izdevumi	citi				0,00
M10	10.1 — maksājumi agrovides un klimata saistībā	O1 - Kopējie publiskā sektora izdevumi	Ieguldījumu, tostarp integrētās ražošanas, pārvaldība (minerālmēsļu samazināšana, pesticīdu samazināšana)		P4		525 773,19
M10	10.1 — maksājumi agrovides un klimata saistībā	O1 - Kopējie publiskā sektora izdevumi	Ieguldījumu, tostarp integrētās ražošanas, pārvaldība (minerālmēsļu samazināšana, pesticīdu samazināšana)				525 773,19
M10	10.1 — maksājumi agrovides un klimata saistībā	O1 - Kopējie publiskā sektora izdevumi	Audzēšanas paņēmieni	Augsnes segums, aršanas metodes, sekla aršana, saglabājoša lauksaimniecība	P4		4 394 947,67
M10	10.1 — maksājumi agrovides un klimata saistībā	O1 - Kopējie publiskā sektora izdevumi	Audzēšanas paņēmieni	Augsnes segums, aršanas metodes, sekla aršana, saglabājoša lauksaimniecība			4 394 947,67
M10	10.1 — maksājumi agrovides un klimata saistībā	O1 - Kopējie publiskā sektora izdevumi	Apūdeņošana/nosusināšana	Apūdeņoto platību un/vai apūdeņošanas intensitātes samazināšana, apūdeņošanas metodes	P4		0,00
M10	10.1 — maksājumi agrovides un klimata saistībā	O1 - Kopējie publiskā sektora izdevumi	Apūdeņošana/nosusināšana	Apūdeņoto platību un/vai apūdeņošanas intensitātes samazināšana, apūdeņošanas metodes			0,00
M10	10.1 — maksājumi agrovides un klimata saistībā	O1 - Kopējie publiskā sektora izdevumi	Apūdeņošana/nosusināšana	Nosusināšanas samazināšana, mitrāju pārvaldība	P4		0,00
M10	10.1 — maksājumi agrovides un klimata saistībā	O1 - Kopējie publiskā sektora izdevumi	Apūdeņošana/nosusināšana	Nosusināšanas samazināšana, mitrāju pārvaldība			0,00
M10	10.1 — maksājumi agrovides un klimata saistībā	O1 - Kopējie publiskā sektora izdevumi	Ainavu, dzīvotņu, pļavu, bioloģiski augstvērtīgas (HNV) lauksaimniecības pārvaldība	Ekoloģisko objektu izveidošana un uzturēšana (piemēram, lauku malas, buferzonas, zaļā sega, dzīvžogi, koki)	P4		0,00
M10	10.1 — maksājumi agrovides un klimata saistībā	O1 - Kopējie publiskā sektora izdevumi	Ainavu, dzīvotņu, pļavu, bioloģiski augstvērtīgas (HNV) lauksaimniecības pārvaldība	Ekoloģisko objektu izveidošana un uzturēšana (piemēram, lauku malas, buferzonas, zaļā sega, dzīvžogi, koki)			0,00
M10	10.1 — maksājumi agrovides un klimata saistībā	O1 - Kopējie publiskā sektora izdevumi	Ainavu, dzīvotņu, pļavu, bioloģiski augstvērtīgas (HNV) lauksaimniecības pārvaldība	Bioloģiski augstvērtīgas (HNV) aramzemes un pļavu sistēmu uzturēšana (piem., pļaušanas metodes, roku darbs, ziemas rugaiņu atstāšana aramzemes teritorijā),	P4		3 920 400,82

				ekstensīvas ganību prakses ieviešana, aramzemes pārveidošana par pļāvām.			
M10	10.1 — maksājumi agrovides un klimata saistībām	O1 - Kopējie publiskā sektora izdevumi	Ainavu, dzīvotņu, pļavu, bioloģiski augstvērtīgas (HNV) lauksaimniecības pārvaldība	Bioloģiski augstvērtīgas (HNV) aramzemes un pļavu sistēmu uzturēšana (piem., pļaušanas metodes, roku darbs, ziemas rugaiņu atstāšana aramzemes teritorijā), ekstensīvas ganību prakses ieviešana, aramzemes pārveidošana par pļāvām.			3 920 400,82
M10	10.1 — maksājumi agrovides un klimata saistībām	O1 - Kopējie publiskā sektora izdevumi	Lauku saimniecību pārvaldība, integrētas pieejas	Kultūru dažādošana, augseka	P4		0,00
M10	10.1 — maksājumi agrovides un klimata saistībām	O1 - Kopējie publiskā sektora izdevumi	Lauku saimniecību pārvaldība, integrētas pieejas	Kultūru dažādošana, augseka			0,00
M10	10.1 — maksājumi agrovides un klimata saistībām	O1 - Kopējie publiskā sektora izdevumi	Lauku saimniecību pārvaldība, integrētas pieejas	Dzīvnieku barības izēdināšana, kūtsmēslu apsaimniekošana	P4		0,00
M10	10.1 — maksājumi agrovides un klimata saistībām	O1 - Kopējie publiskā sektora izdevumi	Lauku saimniecību pārvaldība, integrētas pieejas	Dzīvnieku barības izēdināšana, kūtsmēslu apsaimniekošana			0,00
M10	10.1 — maksājumi agrovides un klimata saistībām	O5 - Kopējā platība (ha)	citi		P4		0,00
M10	10.1 — maksājumi agrovides un klimata saistībām	O5 - Kopējā platība (ha)	citi				0,00
M10	10.1 — maksājumi agrovides un klimata saistībām	O5 - Kopējā platība (ha)	Ieguldījumu, tostarp integrētās ražošanas, pārvaldība (minerālmēslu samazināšana, pesticīdu samazināšana)		P4		2 281,98
M10	10.1 — maksājumi agrovides un klimata saistībām	O5 - Kopējā platība (ha)	Ieguldījumu, tostarp integrētās ražošanas, pārvaldība (minerālmēslu samazināšana, pesticīdu samazināšana)				2 281,98
M10	10.1 — maksājumi agrovides un klimata saistībām	O5 - Kopējā platība (ha)	Audzēšanas paņēmieni	Augsnes segums, aršanas metodes, seklā aršana, saglabājošā lauksaimniecība	P4		51 306,66
M10	10.1 — maksājumi agrovides un klimata saistībām	O5 - Kopējā platība (ha)	Audzēšanas paņēmieni	Augsnes segums, aršanas metodes, seklā aršana, saglabājošā lauksaimniecība			51 306,66
M10	10.1 — maksājumi agrovides un klimata saistībām	O5 - Kopējā platība (ha)	Apūdeņošana/nosusināšana	Apūdeņoto platību un/vai apūdeņošanas intensitātes samazināšana, apūdeņošanas metodes	P4		
M10	10.1 — maksājumi agrovides un klimata saistībām	O5 - Kopējā platība (ha)	Apūdeņošana/nosusināšana	Apūdeņoto platību un/vai apūdeņošanas intensitātes samazināšana, apūdeņošanas metodes			0,00
M10	10.1 — maksājumi agrovides un klimata saistībām	O5 - Kopējā platība (ha)	Apūdeņošana/nosusināšana	Nosusināšanas samazināšana, mitrāju pārvaldība	P4		0,00
M10	10.1 — maksājumi agrovides un klimata saistībām	O5 - Kopējā platība (ha)	Apūdeņošana/nosusināšana	Nosusināšanas samazināšana, mitrāju pārvaldība			0,00

M10	10.1 — maksājumi agrovides un klimata saistībām	O5 - Kopējā platība (ha)	Ainavu, dzīvotņu, pļavu, bioloģiski augstvērtīgas (HNV) lauksaimniecības pārvaldība	Ekoloģisko objektu izveidošana un uzturēšana (piemēram, lauku malas, buferzonas, zaļā sega, dzīvžogi, koki)	P4		0,00
M10	10.1 — maksājumi agrovides un klimata saistībām	O5 - Kopējā platība (ha)	Ainavu, dzīvotņu, pļavu, bioloģiski augstvērtīgas (HNV) lauksaimniecības pārvaldība	Ekoloģisko objektu izveidošana un uzturēšana (piemēram, lauku malas, buferzonas, zaļā sega, dzīvžogi, koki)			0,00
M10	10.1 — maksājumi agrovides un klimata saistībām	O5 - Kopējā platība (ha)	Ainavu, dzīvotņu, pļavu, bioloģiski augstvērtīgas (HNV) lauksaimniecības pārvaldība	Bioloģiski augstvērtīgas (HNV) aramzemes un pļavu sistēmu uzturēšana (piem., pļaušanas metodes, roku darbs, ziemas rugaiņu atstāšana aramzemes teritorijā), ekstensīvas ganību prakses ieviešana, aramzemes pārveidošana par pļavām.	P4		32 548,15
M10	10.1 — maksājumi agrovides un klimata saistībām	O5 - Kopējā platība (ha)	Ainavu, dzīvotņu, pļavu, bioloģiski augstvērtīgas (HNV) lauksaimniecības pārvaldība	Bioloģiski augstvērtīgas (HNV) aramzemes un pļavu sistēmu uzturēšana (piem., pļaušanas metodes, roku darbs, ziemas rugaiņu atstāšana aramzemes teritorijā), ekstensīvas ganību prakses ieviešana, aramzemes pārveidošana par pļavām.			32 548,15
M10	10.1 — maksājumi agrovides un klimata saistībām	O5 - Kopējā platība (ha)	Lauku saimniecību pārvaldība, integrētas pieejas	Kultūru dažādošana, augseka	P4		0,00
M10	10.1 — maksājumi agrovides un klimata saistībām	O5 - Kopējā platība (ha)	Lauku saimniecību pārvaldība, integrētas pieejas	Kultūru dažādošana, augseka			0,00
M10	10.1 — maksājumi agrovides un klimata saistībām	O5 - Kopējā platība (ha)	Lauku saimniecību pārvaldība, integrētas pieejas	Dzīvnieku barības izēdināšana, kūtsmēslu apsaimniekošana	P4		0,00
M10	10.1 — maksājumi agrovides un klimata saistībām	O5 - Kopējā platība (ha)	Lauku saimniecību pārvaldība, integrētas pieejas	Dzīvnieku barības izēdināšana, kūtsmēslu apsaimniekošana			0,00
M10	10.1 — maksājumi agrovides un klimata saistībām	O6 - Atbalsītā faktiskā platība (ha)					0,00
M10	10.1 — maksājumi agrovides un klimata saistībām	O7 - Atbalsīto līgumu skaits			P4		5 042,00
M10	10.1 — maksājumi agrovides un klimata saistībām	O7 - Atbalsīto līgumu skaits					5 042,00
M10	10.2 — atbalsts ģenētisko resursu saglabāšanai un ilgtspējīgai izmantošanai un attīstībai lauksaimniecībā	O1 - Kopējie publiskā sektora izdevumi	Augu ģenētiskie resursi		P4		0,00
M10	10.2 — atbalsts ģenētisko resursu saglabāšanai un ilgtspējīgai izmantošanai un attīstībai lauksaimniecībā	O1 - Kopējie publiskā sektora izdevumi	Augu ģenētiskie resursi				0,00
M10	10.2 — atbalsts ģenētisko resursu saglabāšanai un ilgtspējīgai izmantošanai un attīstībai lauksaimniecībā	O1 - Kopējie publiskā sektora izdevumi	Dzīvnieku ģenētiskie resursi		P4		0,00

M10	10.2 — atbalsts ģenētisko resursu saglabāšanai un ilgtspējīgai izmantošanai un attīstībai lauksaimniecībā	O1 - Kopējie publiskā sektora izdevumi	Dzīvnieku ģenētiskie resursi				0,00
M10	10.2 — atbalsts ģenētisko resursu saglabāšanai un ilgtspējīgai izmantošanai un attīstībai lauksaimniecībā	O7 - Atbalstīto līgumu skaits			P4		0,00
M10	10.2 — atbalsts ģenētisko resursu saglabāšanai un ilgtspējīgai izmantošanai un attīstībai lauksaimniecībā	O7 - Atbalstīto līgumu skaits					0,00
M11		O1 - Kopējie publiskā sektora izdevumi			P4		20 822 800,35
M11		O1 - Kopējie publiskā sektora izdevumi					20 822 800,35
M11		O4 - Atbalstīto saimniecību/ atbalsta saņēmēju projektu skaits			P4		3 344,00
M11		O4 - Atbalstīto saimniecību/ atbalsta saņēmēju projektu skaits					3 344,00
M11	11.1 — maksājums, lai pārietu uz bioloģiskās lauksaimniecības praksi un metodēm	O5 - Kopējā platība (ha)			P4		0,00
M11	11.1 — maksājums, lai pārietu uz bioloģiskās lauksaimniecības praksi un metodēm	O5 - Kopējā platība (ha)					0,00
M11	11.1 — maksājums, lai saglabātu bioloģiskās lauksaimniecības praksi un metodes	O5 - Kopējā platība (ha)			P4		169 996,38
M11	11.1 — maksājums, lai saglabātu bioloģiskās lauksaimniecības praksi un metodes	O5 - Kopējā platība (ha)					169 996,38
M12		O4 - Atbalstīto saimniecību/ atbalsta saņēmēju projektu skaits			P4		2 156,00
M12		O4 - Atbalstīto saimniecību/ atbalsta saņēmēju projektu skaits					2 156,00
M12	12.1 — kompensācijas maksājums par Natura 2000 lauksaimniecības teritorijām	O1 - Kopējie publiskā sektora izdevumi			P4		0,00
M12	12.1 — kompensācijas maksājums par Natura 2000 lauksaimniecības teritorijām	O1 - Kopējie publiskā sektora izdevumi					0,00
M12	12.1 — kompensācijas maksājums par Natura 2000 lauksaimniecības teritorijām	O5 - Kopējā platība (ha)			P4		0,00
M12	12.1 — kompensācijas maksājums par Natura 2000 lauksaimniecības teritorijām	O5 - Kopējā platība (ha)					0,00

	teritorijām					
M12	12.2 — kompensācijas maksājums par Natura 2000 meža teritorijām	O1 - Kopējie publiskā sektora izdevumi			P4	2 695 071,01
M12	12.2 — kompensācijas maksājums par Natura 2000 meža teritorijām	O1 - Kopējie publiskā sektora izdevumi				2 695 071,01
M12	12.2 — kompensācijas maksājums par Natura 2000 meža teritorijām	O5 - Kopējā platība (ha)			P4	34 473,39
M12	12.2 — kompensācijas maksājums par Natura 2000 meža teritorijām	O5 - Kopējā platība (ha)				34 473,39
M12	12.3 — kompensācijas maksājums par lauksaimniecības teritorijām, kas iekļautas upes baseina apsaimniekošanas plānos	O1 - Kopējie publiskā sektora izdevumi			P4	0,00
M12	12.3 — kompensācijas maksājums par lauksaimniecības teritorijām, kas iekļautas upes baseina apsaimniekošanas plānos	O1 - Kopējie publiskā sektora izdevumi				0,00
M12	12.3 — kompensācijas maksājums par lauksaimniecības teritorijām, kas iekļautas upes baseina apsaimniekošanas plānos	O5 - Kopējā platība (ha)			P4	0,00
M12	12.3 — kompensācijas maksājums par lauksaimniecības teritorijām, kas iekļautas upes baseina apsaimniekošanas plānos	O5 - Kopējā platība (ha)				0,00
M13		O4 - Atbalstīto saimniecību/ atbalsta saņēmēju projektu skaits			P4	39 253,00
M13		O4 - Atbalstīto saimniecību/ atbalsta saņēmēju projektu skaits				39 253,00
M13	13.1 — kompensācijas maksājums kalnu apgabalos	O1 - Kopējie publiskā sektora izdevumi			P4	0,00
M13	13.1 — kompensācijas maksājums kalnu apgabalos	O1 - Kopējie publiskā sektora izdevumi				0,00
M13	13.1 — kompensācijas maksājums kalnu apgabalos	O5 - Kopējā platība (ha)			P4	0,00
M13	13.1 — kompensācijas maksājums kalnu apgabalos	O5 - Kopējā platība (ha)				0,00
M13	13.2. — kompensācijas maksājums par citiem apgabaliem, kuros ir ievērojami dabas ierobežojumi	O1 - Kopējie publiskā sektora izdevumi			P4	42 223 924,18
M13	13.2. — kompensācijas maksājums par citiem apgabaliem, kuros ir ievērojami dabas ierobežojumi	O1 - Kopējie publiskā sektora izdevumi				42 223 924,18
M13	13.2. — kompensācijas maksājums par citiem apgabaliem, kuros ir ievērojami dabas ierobežojumi	O5 - Kopējā platība (ha)			P4	1 085 197,80

M13	13.2. — kompensācijas maksājums par citiem apgabaliem, kuros ir ievērojami dabas ierobežojumi	O5 - Kopējā platība (ha)					1 085 197,80
M13	13.3. — kompensācijas maksājums par citiem apgabaliem, kurus ietekmē specifiski ierobežojumi	O1 - Kopējie publiskā sektora izdevumi			P4		0,00
M13	13.3. — kompensācijas maksājums par citiem apgabaliem, kurus ietekmē specifiski ierobežojumi	O1 - Kopējie publiskā sektora izdevumi					0,00
M13	13.3. — kompensācijas maksājums par citiem apgabaliem, kurus ietekmē specifiski ierobežojumi	O5 - Kopējā platība (ha)			P4		0,00
M13	13.3. — kompensācijas maksājums par citiem apgabaliem, kurus ietekmē specifiski ierobežojumi	O5 - Kopējā platība (ha)					0,00

11.b5.b) 2015

Pasākums	Apakšpasākums	Rādītājs	1. dimensija	2. dimensija	Prioritāte	Prioritārā joma	Sasniegtie iznākumi (N gads GADĀ)
M08	8.1 — atbalsts apmežošanai un meža zemes izveidei	O1 - Kopējie publiskā sektora izdevumi	tikai uzturēšana		P4		0,00
M08	8.1 — atbalsts apmežošanai un meža zemes izveidei	O1 - Kopējie publiskā sektora izdevumi	tikai uzturēšana		P5	5E	0,00
M08	8.1 — atbalsts apmežošanai un meža zemes izveidei	O1 - Kopējie publiskā sektora izdevumi	tikai uzturēšana				0,00
M08	8.1 — atbalsts apmežošanai un meža zemes izveidei	O4 - Atbalstīto saimniecību/ atbalsta saņēmēju projektu skaits	tikai uzturēšana		P4		0,00
M08	8.1 — atbalsts apmežošanai un meža zemes izveidei	O4 - Atbalstīto saimniecību/ atbalsta saņēmēju projektu skaits	tikai uzturēšana		P5	5E	0,00
M08	8.1 — atbalsts apmežošanai un meža zemes izveidei	O4 - Atbalstīto saimniecību/ atbalsta saņēmēju projektu skaits	tikai uzturēšana				0,00
M08	8.1 — atbalsts apmežošanai un meža zemes izveidei	O5 - Kopējā platība (ha)	tikai uzturēšana		P4		0,00
M08	8.1 — atbalsts apmežošanai un meža zemes izveidei	O5 - Kopējā platība (ha)	tikai uzturēšana		P5	5E	0,00
M08	8.1 — atbalsts apmežošanai un meža zemes izveidei	O5 - Kopējā platība (ha)	tikai uzturēšana				0,00
M08	8.2. — atbalsts agromežsaimniecības sistēmu izveidei un uzturēšanai	O1 - Kopējie publiskā sektora izdevumi	tikai uzturēšana		P4		
M08	8.2. — atbalsts agromežsaimniecības sistēmu izveidei un uzturēšanai	O1 - Kopējie publiskā sektora izdevumi	tikai uzturēšana		P5	5E	
M08	8.2. — atbalsts agromežsaimniecības sistēmu izveidei un uzturēšanai	O1 - Kopējie publiskā sektora izdevumi	tikai uzturēšana				0,00
M08	8.2. — atbalsts agromežsaimniecības sistēmu izveidei un uzturēšanai	O4 - Atbalstīto saimniecību/ atbalsta saņēmēju projektu skaits	tikai uzturēšana		P4		
M08	8.2. — atbalsts agromežsaimniecības sistēmu izveidei un uzturēšanai	O4 - Atbalstīto saimniecību/ atbalsta saņēmēju projektu skaits	tikai uzturēšana		P5	5E	
M08	8.2. — atbalsts agromežsaimniecības sistēmu izveidei un uzturēšanai	O4 - Atbalstīto saimniecību/ atbalsta saņēmēju projektu skaits	tikai uzturēšana				0,00
M08	8.2. — atbalsts agromežsaimniecības sistēmu izveidei un uzturēšanai	O5 - Kopējā platība (ha)	tikai uzturēšana		P4		
M08	8.2. — atbalsts agromežsaimniecības sistēmu izveidei un uzturēšanai	O5 - Kopējā platība (ha)	tikai uzturēšana		P5	5E	

M08	8.2. — atbalsts agromežsaimniecības sistēmu izveidei un uzturēšanai	O5 - Kopējā platība (ha)	tikai uzturēšana				0,00
M08	8.3. — atbalsts profilaksei pret bojājumiem, ko mežam nodara meža ugunsgrēki, dabas katastrofas un katastrofāli notikumi	O1 - Kopējie publiskā sektora izdevumi			P4		0,00
M08	8.3. — atbalsts profilaksei pret bojājumiem, ko mežam nodara meža ugunsgrēki, dabas katastrofas un katastrofāli notikumi	O1 - Kopējie publiskā sektora izdevumi			P5	5E	0,00
M08	8.3. — atbalsts profilaksei pret bojājumiem, ko mežam nodara meža ugunsgrēki, dabas katastrofas un katastrofāli notikumi	O1 - Kopējie publiskā sektora izdevumi					0,00
M08	8.3. — atbalsts profilaksei pret bojājumiem, ko mežam nodara meža ugunsgrēki, dabas katastrofas un katastrofāli notikumi	O4 - Atbalstīto saimniecību/ atbalsta saņēmēju projektu skaits			P4		0,00
M08	8.3. — atbalsts profilaksei pret bojājumiem, ko mežam nodara meža ugunsgrēki, dabas katastrofas un katastrofāli notikumi	O4 - Atbalstīto saimniecību/ atbalsta saņēmēju projektu skaits			P5	5E	0,00
M08	8.3. — atbalsts profilaksei pret bojājumiem, ko mežam nodara meža ugunsgrēki, dabas katastrofas un katastrofāli notikumi	O4 - Atbalstīto saimniecību/ atbalsta saņēmēju projektu skaits					0,00
M08	8.3. — atbalsts profilaksei pret bojājumiem, ko mežam nodara meža ugunsgrēki, dabas katastrofas un katastrofāli notikumi	O5 - Kopējā platība (ha)			P4		0,00
M08	8.3. — atbalsts profilaksei pret bojājumiem, ko mežam nodara meža ugunsgrēki, dabas katastrofas un katastrofāli notikumi	O5 - Kopējā platība (ha)			P5	5E	0,00
M08	8.3. — atbalsts profilaksei pret bojājumiem, ko mežam nodara meža ugunsgrēki, dabas katastrofas un katastrofāli notikumi	O5 - Kopējā platība (ha)					0,00
M09		O1 - Kopējie publiskā sektora izdevumi			P3	3A	0,00
M09		O1 - Kopējie publiskā sektora izdevumi					0,00
M09		O3 - Atbalstīto rīcību/darbību skaits			P3	3A	0,00
M09		O3 - Atbalstīto rīcību/darbību skaits					0,00

M09		O9 - Saimniecību skaits, kuras piedalās atbalstītajās shēmās			P3	3A	0,00
M09		O9 - Saimniecību skaits, kuras piedalās atbalstītajās shēmās					0,00
M10	10.1 — maksājumi agrovides un klimata saistībām	O1 - Kopējie publiskā sektora izdevumi	citi		P4		0,00
M10	10.1 — maksājumi agrovides un klimata saistībām	O1 - Kopējie publiskā sektora izdevumi	citi				0,00
M10	10.1 — maksājumi agrovides un klimata saistībām	O1 - Kopējie publiskā sektora izdevumi	Ieguldījumu, tostarp integrētās ražošanas, pārvaldība (minerālmēslu samazināšana, pesticīdu samazināšana)		P4		0,00
M10	10.1 — maksājumi agrovides un klimata saistībām	O1 - Kopējie publiskā sektora izdevumi	Ieguldījumu, tostarp integrētās ražošanas, pārvaldība (minerālmēslu samazināšana, pesticīdu samazināšana)				0,00
M10	10.1 — maksājumi agrovides un klimata saistībām	O1 - Kopējie publiskā sektora izdevumi	Audzēšanas paņēmieni	Augsnes segums, aršanas metodes, sekļā aršana, saglabājošā lauksaimniecība	P4		0,00
M10	10.1 — maksājumi agrovides un klimata saistībām	O1 - Kopējie publiskā sektora izdevumi	Audzēšanas paņēmieni	Augsnes segums, aršanas metodes, sekļā aršana, saglabājošā lauksaimniecība			0,00
M10	10.1 — maksājumi agrovides un klimata saistībām	O1 - Kopējie publiskā sektora izdevumi	Apūdeņošana/nosusināšana	Apūdeņoto platību un/vai apūdeņošanas intensitātes samazināšana, apūdeņošanas metodes	P4		0,00
M10	10.1 — maksājumi agrovides un klimata saistībām	O1 - Kopējie publiskā sektora izdevumi	Apūdeņošana/nosusināšana	Apūdeņoto platību un/vai apūdeņošanas intensitātes samazināšana, apūdeņošanas metodes			0,00
M10	10.1 — maksājumi agrovides un klimata saistībām	O1 - Kopējie publiskā sektora izdevumi	Apūdeņošana/nosusināšana	Nosusināšanas samazināšana, mitrāju pārvaldība	P4		0,00
M10	10.1 — maksājumi agrovides un klimata saistībām	O1 - Kopējie publiskā sektora izdevumi	Apūdeņošana/nosusināšana	Nosusināšanas samazināšana, mitrāju pārvaldība			0,00
M10	10.1 — maksājumi agrovides un klimata saistībām	O1 - Kopējie publiskā sektora izdevumi	Ainavu, dzīvotņu, pļavu, bioloģiski augstvērtīgas (HNV) lauksaimniecības pārvaldība	Ekoloģisko objektu izveidošana un uzturēšana (piemēram, lauku malas, buferzonas, zaļā sega, dzīvžogi, koki)	P4		0,00
M10	10.1 — maksājumi agrovides un klimata saistībām	O1 - Kopējie publiskā sektora izdevumi	Ainavu, dzīvotņu, pļavu, bioloģiski augstvērtīgas (HNV) lauksaimniecības pārvaldība	Ekoloģisko objektu izveidošana un uzturēšana (piemēram, lauku malas, buferzonas, zaļā sega, dzīvžogi, koki)			0,00
M10	10.1 — maksājumi agrovides un klimata saistībām	O1 - Kopējie publiskā sektora izdevumi	Ainavu, dzīvotņu, pļavu, bioloģiski augstvērtīgas (HNV) lauksaimniecības pārvaldība	Bioloģiski augstvērtīgas (HNV) aramzemes un pļavu sistēmu uzturēšana (piem., pļaušanas metodes, roku darbs, ziemas rugaiņu atstāšana aramzemes teritorijā), ekstenzīvas ganību prakses ieviešana, aramzemes pārveidošana par pļavām.	P4		0,00
M10	10.1 — maksājumi agrovides un klimata saistībām	O1 - Kopējie publiskā sektora izdevumi	Ainavu, dzīvotņu, pļavu, bioloģiski augstvērtīgas (HNV) lauksaimniecības pārvaldība	Bioloģiski augstvērtīgas (HNV) aramzemes un pļavu sistēmu uzturēšana (piem., pļaušanas metodes, roku darbs, ziemas rugaiņu atstāšana aramzemes teritorijā), ekstenzīvas ganību prakses ieviešana, aramzemes pārveidošana par pļavām.			0,00

	klīmata saistībām	izdevumi	augstvērtīgas (HNV) lauksaimniecības pārvaldība	aramzemes un pļavu sistēmu uzturēšana (piem., pļaušanas metodes, roku darbs, ziemas rugaiņu atstāšana aramzemes teritorijā), ekstensīvas ganību prakses ieviešana, aramzemes pārveidošana par pļavām.			
M10	10.1 — maksājumi agrovides un klīmata saistībām	O1 - Kopējie publiskā sektora izdevumi	Lauku saimniecību pārvaldība, integrētas pieejas	Kultūru dažādošana, augseka	P4		0,00
M10	10.1 — maksājumi agrovides un klīmata saistībām	O1 - Kopējie publiskā sektora izdevumi	Lauku saimniecību pārvaldība, integrētas pieejas	Kultūru dažādošana, augseka			0,00
M10	10.1 — maksājumi agrovides un klīmata saistībām	O1 - Kopējie publiskā sektora izdevumi	Lauku saimniecību pārvaldība, integrētas pieejas	Dzīvnieku barības izēdināšana, kūstmēslu apsaimniekošana	P4		0,00
M10	10.1 — maksājumi agrovides un klīmata saistībām	O1 - Kopējie publiskā sektora izdevumi	Lauku saimniecību pārvaldība, integrētas pieejas	Dzīvnieku barības izēdināšana, kūstmēslu apsaimniekošana			0,00
M10	10.1 — maksājumi agrovides un klīmata saistībām	O5 - Kopējā platība (ha)	citi		P4		0,00
M10	10.1 — maksājumi agrovides un klīmata saistībām	O5 - Kopējā platība (ha)	citi				0,00
M10	10.1 — maksājumi agrovides un klīmata saistībām	O5 - Kopējā platība (ha)	Ieguldījumu, tostarp integrētās ražošanas, pārvaldība (minerālmēslu samazināšana, pesticīdu samazināšana)		P4		0,00
M10	10.1 — maksājumi agrovides un klīmata saistībām	O5 - Kopējā platība (ha)	Ieguldījumu, tostarp integrētās ražošanas, pārvaldība (minerālmēslu samazināšana, pesticīdu samazināšana)				0,00
M10	10.1 — maksājumi agrovides un klīmata saistībām	O5 - Kopējā platība (ha)	Audzēšanas paņēmieni	Augsnes segums, aršanas metodes, sekļā aršana, saglabājošā lauksaimniecība	P4		0,00
M10	10.1 — maksājumi agrovides un klīmata saistībām	O5 - Kopējā platība (ha)	Audzēšanas paņēmieni	Augsnes segums, aršanas metodes, sekļā aršana, saglabājošā lauksaimniecība			0,00
M10	10.1 — maksājumi agrovides un klīmata saistībām	O5 - Kopējā platība (ha)	Apūdeņošanas/nosusināšana	Apūdeņoto platību un/vai apūdeņošanas intensitātes samazināšana, apūdeņošanas metodes	P4		0,00
M10	10.1 — maksājumi agrovides un klīmata saistībām	O5 - Kopējā platība (ha)	Apūdeņošanas/nosusināšana	Apūdeņoto platību un/vai apūdeņošanas intensitātes samazināšana, apūdeņošanas metodes			0,00
M10	10.1 — maksājumi agrovides un klīmata saistībām	O5 - Kopējā platība (ha)	Apūdeņošanas/nosusināšana	Nosusināšanas samazināšana, mitrāju pārvaldība	P4		0,00
M10	10.1 — maksājumi agrovides un klīmata saistībām	O5 - Kopējā platība (ha)	Apūdeņošanas/nosusināšana	Nosusināšanas samazināšana, mitrāju pārvaldība			0,00
M10	10.1 — maksājumi agrovides un klīmata saistībām	O5 - Kopējā platība (ha)	Ainavu, dzīvotņu, pļavu, bioloģiski augstvērtīgas (HNV) lauksaimniecības pārvaldība	Ekoloģisko objektu izveidošana un uzturēšana (piemēram, lauku malas, buferzonas, zaļā sega, dzīvzogi, koki)	P4		0,00

M10	10.1 — maksājumi agrovides un klimata saistībām	O5 - Kopējā platība (ha)	Ainavu, dzīvotņu, pļavu, bioloģiski augstvērtīgas (HNV) lauksaimniecības pārvaldība	Ekoloģisko objektu izveidošana un uzturēšana (piemēram, lauku malas, buferzonas, zaļā sega, dzīvžogi, koki)			0,00
M10	10.1 — maksājumi agrovides un klimata saistībām	O5 - Kopējā platība (ha)	Ainavu, dzīvotņu, pļavu, bioloģiski augstvērtīgas (HNV) lauksaimniecības pārvaldība	Bioloģiski augstvērtīgas (HNV) aramzemes un pļavu sistēmu uzturēšana (piem., pļaušanas metodes, roku darbs, ziemas rugaiņu atstāšana aramzemes teritorijā), ekstensīvas ganību prakses ieviešana, aramzemes pārveidošana par pļavām.	P4		0,00
M10	10.1 — maksājumi agrovides un klimata saistībām	O5 - Kopējā platība (ha)	Ainavu, dzīvotņu, pļavu, bioloģiski augstvērtīgas (HNV) lauksaimniecības pārvaldība	Bioloģiski augstvērtīgas (HNV) aramzemes un pļavu sistēmu uzturēšana (piem., pļaušanas metodes, roku darbs, ziemas rugaiņu atstāšana aramzemes teritorijā), ekstensīvas ganību prakses ieviešana, aramzemes pārveidošana par pļavām.			0,00
M10	10.1 — maksājumi agrovides un klimata saistībām	O5 - Kopējā platība (ha)	Lauku saimniecību pārvaldība, integrētas pieejas	Kultūru dažādošana, augseka	P4		0,00
M10	10.1 — maksājumi agrovides un klimata saistībām	O5 - Kopējā platība (ha)	Lauku saimniecību pārvaldība, integrētas pieejas	Kultūru dažādošana, augseka			0,00
M10	10.1 — maksājumi agrovides un klimata saistībām	O5 - Kopējā platība (ha)	Lauku saimniecību pārvaldība, integrētas pieejas	Dzīvnieku barības izēdināšana, kūtsmēsļu apsaimniekošana	P4		0,00
M10	10.1 — maksājumi agrovides un klimata saistībām	O5 - Kopējā platība (ha)	Lauku saimniecību pārvaldība, integrētas pieejas	Dzīvnieku barības izēdināšana, kūtsmēsļu apsaimniekošana			0,00
M10	10.1 — maksājumi agrovides un klimata saistībām	O6 - Atbalstītā faktiskā platība (ha)					0,00
M10	10.1 — maksājumi agrovides un klimata saistībām	O7 - Atbalstīto līgumu skaits			P4		0,00
M10	10.1 — maksājumi agrovides un klimata saistībām	O7 - Atbalstīto līgumu skaits					0,00
M10	10.2 — atbalsts ģenētisko resursu saglabāšanai un ilgtspējīgai izmantošanai un attīstībai lauksaimniecībā	O1 - Kopējie publiskā sektora izdevumi	Augu ģenētiskie resursi		P4		0,00
M10	10.2 — atbalsts ģenētisko resursu saglabāšanai un ilgtspējīgai izmantošanai un attīstībai lauksaimniecībā	O1 - Kopējie publiskā sektora izdevumi	Augu ģenētiskie resursi				0,00
M10	10.2 — atbalsts ģenētisko resursu saglabāšanai un ilgtspējīgai izmantošanai un attīstībai lauksaimniecībā	O1 - Kopējie publiskā sektora izdevumi	Dzīvnieku ģenētiskie resursi		P4		0,00
M10	10.2 — atbalsts ģenētisko resursu saglabāšanai un ilgtspējīgai izmantošanai un attīstībai lauksaimniecībā	O1 - Kopējie publiskā sektora izdevumi	Dzīvnieku ģenētiskie resursi				0,00

M10	10.2 — atbalsts ģenētisko resursu saglabāšanai un ilgtspējīgai izmantošanai un attīstībai lauksaimniecībā	O7 - Atbalstīto līgumu skaits			P4	0,00
M10	10.2 — atbalsts ģenētisko resursu saglabāšanai un ilgtspējīgai izmantošanai un attīstībai lauksaimniecībā	O7 - Atbalstīto līgumu skaits				0,00
M11		O1 - Kopējie publiskā sektora izdevumi			P4	0,00
M11		O1 - Kopējie publiskā sektora izdevumi				0,00
M11		O4 - Atbalstīto saimniecību/ atbalsta saņēmēju projektu skaits			P4	0,00
M11		O4 - Atbalstīto saimniecību/ atbalsta saņēmēju projektu skaits				0,00
M11	11.1 — maksājums, lai pārietu uz bioloģiskās lauksaimniecības praksi un metodēm	O5 - Kopējā platība (ha)			P4	0,00
M11	11.1 — maksājums, lai pārietu uz bioloģiskās lauksaimniecības praksi un metodēm	O5 - Kopējā platība (ha)				0,00
M11	11.1 — maksājums, lai saglabātu bioloģiskās lauksaimniecības praksi un metodes	O5 - Kopējā platība (ha)			P4	0,00
M11	11.1 — maksājums, lai saglabātu bioloģiskās lauksaimniecības praksi un metodes	O5 - Kopējā platība (ha)				0,00
M12		O4 - Atbalstīto saimniecību/ atbalsta saņēmēju projektu skaits			P4	0,00
M12		O4 - Atbalstīto saimniecību/ atbalsta saņēmēju projektu skaits				0,00
M12	12.1 — kompensācijas maksājums par Natura 2000 lauksaimniecības teritorijām	O1 - Kopējie publiskā sektora izdevumi			P4	0,00
M12	12.1 — kompensācijas maksājums par Natura 2000 lauksaimniecības teritorijām	O1 - Kopējie publiskā sektora izdevumi				0,00
M12	12.1 — kompensācijas maksājums par Natura 2000 lauksaimniecības teritorijām	O5 - Kopējā platība (ha)			P4	0,00
M12	12.1 — kompensācijas maksājums par Natura 2000 lauksaimniecības teritorijām	O5 - Kopējā platība (ha)				0,00
M12	12.2 — kompensācijas maksājums par Natura 2000 meža teritorijām	O1 - Kopējie publiskā sektora izdevumi			P4	0,00
M12	12.2 — kompensācijas maksājums	O1 - Kopējie publiskā sektora				0,00

	par Natura 2000 meža teritorijām	izdevumi					
M12	12.2 — kompensācijas maksājums par Natura 2000 meža teritorijām	O5 - Kopējā platība (ha)			P4		0,00
M12	12.2 — kompensācijas maksājums par Natura 2000 meža teritorijām	O5 - Kopējā platība (ha)					0,00
M12	12.3 — kompensācijas maksājums par lauksaimniecības teritorijām, kas iekļautas upes baseina apsaimniekošanas plānos	O1 - Kopējie publiskā sektora izdevumi			P4		0,00
M12	12.3 — kompensācijas maksājums par lauksaimniecības teritorijām, kas iekļautas upes baseina apsaimniekošanas plānos	O1 - Kopējie publiskā sektora izdevumi					0,00
M12	12.3 — kompensācijas maksājums par lauksaimniecības teritorijām, kas iekļautas upes baseina apsaimniekošanas plānos	O5 - Kopējā platība (ha)			P4		0,00
M12	12.3 — kompensācijas maksājums par lauksaimniecības teritorijām, kas iekļautas upes baseina apsaimniekošanas plānos	O5 - Kopējā platība (ha)					0,00
M13		O4 - Atbalstīto saimniecību/ atbalsta saņēmēju projektu skaits			P4		0,00
M13		O4 - Atbalstīto saimniecību/ atbalsta saņēmēju projektu skaits					0,00
M13	13.1 — kompensācijas maksājums kalnu apgabalos	O1 - Kopējie publiskā sektora izdevumi			P4		0,00
M13	13.1 — kompensācijas maksājums kalnu apgabalos	O1 - Kopējie publiskā sektora izdevumi					0,00
M13	13.1 — kompensācijas maksājums kalnu apgabalos	O5 - Kopējā platība (ha)			P4		0,00
M13	13.1 — kompensācijas maksājums kalnu apgabalos	O5 - Kopējā platība (ha)					0,00
M13	13.2. — kompensācijas maksājums par citiem apgabaliem, kuros ir ievērojami dabas ierobežojumi	O1 - Kopējie publiskā sektora izdevumi			P4		0,00
M13	13.2. — kompensācijas maksājums par citiem apgabaliem, kuros ir ievērojami dabas ierobežojumi	O1 - Kopējie publiskā sektora izdevumi					0,00
M13	13.2. — kompensācijas maksājums par citiem apgabaliem, kuros ir ievērojami dabas ierobežojumi	O5 - Kopējā platība (ha)			P4		0,00
M13	13.2. — kompensācijas maksājums par citiem apgabaliem, kuros ir ievērojami dabas ierobežojumi	O5 - Kopējā platība (ha)					0,00
M13	13.3. — kompensācijas maksājums par citiem apgabaliem, kuros ietekmē	O1 - Kopējie publiskā sektora izdevumi			P4		0,00

	specifiski ierobežojumi						
M13	13.3. — kompensācijas maksājums par citiem apgabaliem, kurus ietekmē specifiski ierobežojumi	O1 - Kopējie publiskā sektora izdevumi					0,00
M13	13.3. — kompensācijas maksājums par citiem apgabaliem, kurus ietekmē specifiski ierobežojumi	O5 - Kopējā platība (ha)			P4		0,00
M13	13.3. — kompensācijas maksājums par citiem apgabaliem, kurus ietekmē specifiski ierobežojumi	O5 - Kopējā platība (ha)					0,00

11.b6) B4. tabula. Kopējie publiskā sektora izdevumi par darbībām, kas veic papildu ieguldījumu citās prioritārajās jomās (GĪZ) — KOPĀ

Rādītājs	Prioritāte	Prioritārā joma	Total public - YEAR 2015 Cumulative (total programmed FA)
O1 - Kopējie publiskā sektora izdevumi	P1		0,00
O1 - Kopējie publiskā sektora izdevumi	P2	2A	29 200 713,64
O1 - Kopējie publiskā sektora izdevumi	P2	2B	0,00
O1 - Kopējie publiskā sektora izdevumi	P3	3A	355 022,42
O1 - Kopējie publiskā sektora izdevumi	P3	3B	0,00
O1 - Kopējie publiskā sektora izdevumi	P4		74 582 917,22
O1 - Kopējie publiskā sektora izdevumi	P5	5A	
O1 - Kopējie publiskā sektora izdevumi	P5	5B	167 110,38
O1 - Kopējie publiskā sektora izdevumi	P5	5C	0,00
O1 - Kopējie publiskā sektora izdevumi	P5	5D	739 111,08
O1 - Kopējie publiskā sektora izdevumi	P5	5E	0,00
O1 - Kopējie publiskā sektora izdevumi	P6	6A	0,00
O1 - Kopējie publiskā sektora izdevumi	P6	6B	0,00
O1 - Kopējie publiskā sektora izdevumi	P6	6C	

Rādītājs	Prioritāte	Prioritārā joma	P4 sadalījums: kopējie publiskā sektora izdevumi — N gads kopā (visu to P4 darbību kopējie publiskie izdevumi, kas iegulda katrā atsevišķā P4 prioritārā jomā — dubulta uzskaitē)
O1 - Kopējie publiskā sektora izdevumi	P4	4A	70 187 969,55
O1 - Kopējie publiskā sektora izdevumi	P4	4B	25 743 521,21
O1 - Kopējie publiskā sektora izdevumi	P4	4C	25 217 748,02

Rādītājs	Prioritāte	Prioritārā joma	Kopējie publiskā sektora izdevumi — N gads kopā (visu to darbību kopējie publiskie izdevumi, kas iegulda citā prioritārā jomā — dubulta uzskaitē)
O1 - Kopējie publiskā sektora izdevumi	P1		0,00
O1 - Kopējie publiskā sektora izdevumi	P2	2A	43 488 875,83
O1 - Kopējie publiskā sektora izdevumi	P2	2B	0,00
O1 - Kopējie publiskā sektora izdevumi	P3	3A	167 110,38
O1 - Kopējie publiskā sektora izdevumi	P3	3B	0,00
O1 - Kopējie publiskā sektora izdevumi	P4	4A	69 662 196,36
O1 - Kopējie publiskā sektora izdevumi	P4	4B	29 663 922,03
O1 - Kopējie publiskā sektora izdevumi	P4	4C	25 743 521,21
O1 - Kopējie publiskā sektora izdevumi	P5	5A	0,00
O1 - Kopējie publiskā sektora izdevumi	P5	5B	0,00
O1 - Kopējie publiskā sektora izdevumi	P5	5C	0,00
O1 - Kopējie publiskā sektora izdevumi	P5	5D	0,00
O1 - Kopējie publiskā sektora izdevumi	P5	5E	2 695 071,01
O1 - Kopējie publiskā sektora izdevumi	P6	6A	30 465 665,29
O1 - Kopējie publiskā sektora izdevumi	P6	6B	358 730,19
O1 - Kopējie publiskā sektora izdevumi	P6	6C	0,00

11.c) C tabula. Sadalījums pa iznākuma rādītājiem un pasākumiem atkarībā no jomas, dzimuma un/vai vecuma — KOPĀ

11.c1) C1.1. tabula. Pa jomas veidiem sadalīto iznākumu uzraudzība - KOPĀ

Pasākums	Apakšpasākums	Rādītājs	1. dimensija	2. dimensija	Kopā 2014 - N gads
M04	4.1 — atbalsts ieguldījumiem lauku saimniecībās	O1 - Kopējie publiskā sektora izdevumi	NVO	Citi	25 171 291,26
	4.2 — atbalsts ieguldījumiem lauksaimniecības produktu pārstrādē/tirdzniecībā un/vai attīstībā				
	4.3. — atbalsts ieguldījumiem infrastruktūrā saistībā ar lauksaimniecības un mežsaimniecības attīstību, modernizāciju vai pielāgošanu				
	4.4 — atbalsts neienesīgiem ieguldījumiem, kas saistīti ar agrovides un klimata mērķu sasniegšanu				
M04	4.1 — atbalsts ieguldījumiem lauku saimniecībās	O1 - Kopējie publiskā sektora izdevumi	NVO	Kalns	0,00
	4.2 — atbalsts ieguldījumiem lauksaimniecības produktu pārstrādē/tirdzniecībā un/vai attīstībā				
	4.3. — atbalsts ieguldījumiem infrastruktūrā saistībā ar lauksaimniecības un mežsaimniecības attīstību, modernizāciju vai pielāgošanu				
	4.4 — atbalsts neienesīgiem ieguldījumiem, kas saistīti ar agrovides un klimata mērķu sasniegšanu				
M04	4.1 — atbalsts ieguldījumiem lauku saimniecībās	O1 - Kopējie publiskā sektora izdevumi	NVO	Īpaši	936 107,58
	4.2 — atbalsts ieguldījumiem lauksaimniecības produktu pārstrādē/tirdzniecībā un/vai attīstībā				
	4.3. — atbalsts ieguldījumiem infrastruktūrā saistībā ar lauksaimniecības un mežsaimniecības attīstību, modernizāciju vai pielāgošanu				
	4.4 — atbalsts neienesīgiem ieguldījumiem, kas saistīti ar agrovides un klimata mērķu sasniegšanu				
M04	4.1 — atbalsts ieguldījumiem lauku saimniecībās	O1 - Kopējie publiskā sektora izdevumi	nav apgabals, kurā ir dabas ierobežojumi		4 354 558,68

	4.2 — atbalsts ieguldījumiem lauksaimniecības produktu pārstrādē/tirdzniecībā un/vai attīstībā				
	4.3. — atbalsts ieguldījumiem infrastruktūrā saistībā ar lauksaimniecības un mežsaimniecības attīstību, modernizāciju vai pielāgošanu				
	4.4 — atbalsts neienesīgiem ieguldījumiem, kas saistīti ar agrovides un klimata mērķu sasniegšanu				
M04	4.1 — atbalsts ieguldījumiem lauku saimniecībās	01 - Kopējie publiskā sektora izdevumi	Kopā	Citi	30 461 957,52
	4.2 — atbalsts ieguldījumiem lauksaimniecības produktu pārstrādē/tirdzniecībā un/vai attīstībā				
	4.3. — atbalsts ieguldījumiem infrastruktūrā saistībā ar lauksaimniecības un mežsaimniecības attīstību, modernizāciju vai pielāgošanu				
	4.4 — atbalsts neienesīgiem ieguldījumiem, kas saistīti ar agrovides un klimata mērķu sasniegšanu				
M06	6.1 — uzņēmējdarbības sākšanas atbalsts jauniem lauksaimniekiem	01 - Kopējie publiskā sektora izdevumi	NVO	Citi	0,00
	6.2. — darījumdarbības sākšanas atbalsts nelauksaimnieciskām darbībām lauku apvidos				
	6.3. — darījumdarbības sākšanas atbalsts mazo lauku saimniecību attīstībai				
	6.4 — atbalsts ieguldījumiem ar lauksaimniecību nesaistītu darbību izveidei un attīstībai				
	6.5 — maksājumi lauksaimniekiem, uz kuriem attiecas mazo lauksaimnieku atbalsta shēma un kas galīgi nodod savu saimniecību citam lauksaimniekam				
M06	6.1 — uzņēmējdarbības sākšanas atbalsts jauniem lauksaimniekiem	01 - Kopējie publiskā sektora izdevumi	NVO	Kalns	0,00
	6.2. — darījumdarbības sākšanas atbalsts nelauksaimnieciskām darbībām lauku apvidos				
	6.3. — darījumdarbības sākšanas atbalsts mazo lauku saimniecību attīstībai				
	6.4 — atbalsts ieguldījumiem ar lauksaimniecību nesaistītu darbību izveidei un attīstībai				
	6.5 — maksājumi lauksaimniekiem, uz				

	kuriem attiecas mazo lauksaimnieku atbalsta shēma un kas galīgi nodod savu saimniecību citam lauksaimniekam				
M06	6.1 — uzņēmējdarbības sākšanas atbalsts jauniem lauksaimniekiem	O1 - Kopējie publiskā sektora izdevumi	NVO	Īpaši	0,00
	6.2. — darījumdarbības sākšanas atbalsts nelauksaimnieciskām darbībām lauku apvidos				
	6.3. — darījumdarbības sākšanas atbalsts mazo lauku saimniecību attīstībai				
	6.4 — atbalsts ieguldījumiem ar lauksaimniecību nesaistītu darbību izveidei un attīstībai				
	6.5 — maksājumi lauksaimniekiem, uz kuriem attiecas mazo lauksaimnieku atbalsta shēma un kas galīgi nodod savu saimniecību citam lauksaimniekam				
M06	6.1 — uzņēmējdarbības sākšanas atbalsts jauniem lauksaimniekiem	O1 - Kopējie publiskā sektora izdevumi	nav apgabals, kurā ir dabas ierobežojumi		0,00
	6.2. — darījumdarbības sākšanas atbalsts nelauksaimnieciskām darbībām lauku apvidos				
	6.3. — darījumdarbības sākšanas atbalsts mazo lauku saimniecību attīstībai				
	6.4 — atbalsts ieguldījumiem ar lauksaimniecību nesaistītu darbību izveidei un attīstībai				
	6.5 — maksājumi lauksaimniekiem, uz kuriem attiecas mazo lauksaimnieku atbalsta shēma un kas galīgi nodod savu saimniecību citam lauksaimniekam				
M06	6.1 — uzņēmējdarbības sākšanas atbalsts jauniem lauksaimniekiem	O1 - Kopējie publiskā sektora izdevumi	Kopā		0,00
	6.2. — darījumdarbības sākšanas atbalsts nelauksaimnieciskām darbībām lauku apvidos				
	6.3. — darījumdarbības sākšanas atbalsts mazo lauku saimniecību attīstībai				
	6.4 — atbalsts ieguldījumiem ar lauksaimniecību nesaistītu darbību izveidei un attīstībai				
	6.5 — maksājumi lauksaimniekiem, uz kuriem attiecas mazo lauksaimnieku atbalsta shēma un kas galīgi nodod savu saimniecību citam lauksaimniekam				

11.c2) C1.2. tabula — KOPĀ

Pasākums	Apakšpasākums	Rādītājs	1. dimensija	Kopā 2014 - N gads
M10	10.1 — maksājumi agrovides un klimata saistībām	O1 - Kopējie publiskā sektora izdevumi		8 841 121,68
M10	10.1 — maksājumi agrovides un klimata saistībām	O1 - Kopējie publiskā sektora izdevumi	no kuriem Natura 2000	3 249 067,39
M15	15.1 — maksājums par meža vides un klimata saistībām	O1 - Kopējie publiskā sektora izdevumi		
M15	15.1 — maksājums par meža vides un klimata saistībām	O1 - Kopējie publiskā sektora izdevumi	no kuriem Natura 2000	

11.c3) C1.3. tabula — KOPĀ

Pasākums	Apakšpasākums	Rādītājs	1. dimensija	Kopā 2014 - N gads
	4.1 — atbalsts ieguldījumiem lauku saimniecībās	O1 - Kopējie publiskā sektora izdevumi		83 802 793,09
	6.1 — uzņēmējdarbības sākšanas atbalsts jauniem lauksaimniekiem			
	6.3. — darījumdarbības sākšanas atbalsts mazo lauku saimniecību attīstībai			
	10.1 — maksājumi agrovides un klimata saistībām			
	10.2 — atbalsts ģenētisko resursu saglabāšanai un ilgtspējīgai izmantošanai un attīstībai lauksaimniecībā			
	12.1 — kompensācijas maksājums par Natura 2000 lauksaimniecības teritorijām			
	12.2 — kompensācijas maksājums par Natura 2000 meža teritorijām			
	12.3 — kompensācijas maksājums par lauksaimniecības teritorijām, kas iekļautas upes baseina apsaimniekošanas plānos			
	13.1 — kompensācijas maksājums kalnu apgabalos			
	13.2. — kompensācijas maksājums par citiem apgabaliem, kuros ir ievērojami dabas ierobežojumi			
	13.3. — kompensācijas maksājums par citiem apgabaliem, kurus ietekmē specifiski ierobežojumi			
	14.1. — maksājums par dzīvnieku labturību			
	4.1 — atbalsts ieguldījumiem lauku saimniecībās			
	6.1 — uzņēmējdarbības sākšanas atbalsts jauniem lauksaimniekiem			
	6.3. — darījumdarbības sākšanas atbalsts mazo lauku saimniecību attīstībai			
	10.1 — maksājumi agrovides un klimata saistībām			
	10.2 — atbalsts ģenētisko resursu saglabāšanai un ilgtspējīgai izmantošanai un attīstībai lauksaimniecībā			
	12.1 — kompensācijas maksājums par Natura 2000 lauksaimniecības teritorijām			
	12.2 — kompensācijas maksājums par Natura 2000 meža teritorijām			
	12.3 — kompensācijas maksājums par lauksaimniecības teritorijām, kas iekļautas upes baseina apsaimniekošanas plānos			
	13.1 — kompensācijas maksājums kalnu apgabalos			

	13.2. — kompensācijas maksājums par citiem apgabaliem, kuros ir ievērojami dabas ierobežojumi			
	13.3. — kompensācijas maksājums par citiem apgabaliem, kurus ietekmē specifiski ierobežojumi			
	14.1. — maksājums par dzīvnieku labturību			

11.c4) C2.1. tabula. Pa vecumiem un dzimumiem sadalīto iznākumu uzraudzība - KOPĀ

Pasākums	Apakšpasākums	Rādītājs	1. dimensija	2. dimensija	Prioritāte	Prioritārā joma	Kopā 2014 - N gads
M04	4.1 — atbalsts ieguldījumiem lauku saimniecībās	O4 - Atbalstīto saimniecību/ atbalsta saņēmēju projektu skaits	Vecums (> 40)	vīrieši	P2	2A	41,00
M04	4.1 — atbalsts ieguldījumiem lauku saimniecībās	O4 - Atbalstīto saimniecību/ atbalsta saņēmēju projektu skaits	Vecums (> 40)	sievietes	P2	2A	24,00
M04	4.1 — atbalsts ieguldījumiem lauku saimniecībās	O4 - Atbalstīto saimniecību/ atbalsta saņēmēju projektu skaits	Vecums (≤ 40)	vīrieši	P2	2A	18,00
M04	4.1 — atbalsts ieguldījumiem lauku saimniecībās	O4 - Atbalstīto saimniecību/ atbalsta saņēmēju projektu skaits	Vecums (≤ 40)	sievietes	P2	2A	4,00
M04	4.1 — atbalsts ieguldījumiem lauku saimniecībās	O4 - Atbalstīto saimniecību/ atbalsta saņēmēju projektu skaits	Citas trešās personas		P2	2A	891,00
M04	4.1 — atbalsts ieguldījumiem lauku saimniecībās	O4 - Atbalstīto saimniecību/ atbalsta saņēmēju projektu skaits	Kopā		P2	2A	978,00
M04	4.1 — atbalsts ieguldījumiem lauku saimniecībās	O4 - Atbalstīto saimniecību/ atbalsta saņēmēju projektu skaits	Vecums (> 40)	vīrieši	P2	2B	0,00
M04	4.1 — atbalsts ieguldījumiem lauku saimniecībās	O4 - Atbalstīto saimniecību/ atbalsta saņēmēju projektu skaits	Vecums (> 40)	sievietes	P2	2B	0,00
M04	4.1 — atbalsts ieguldījumiem lauku saimniecībās	O4 - Atbalstīto saimniecību/ atbalsta saņēmēju projektu skaits	Vecums (≤ 40)	vīrieši	P2	2B	0,00
M04	4.1 — atbalsts ieguldījumiem lauku saimniecībās	O4 - Atbalstīto saimniecību/ atbalsta saņēmēju projektu skaits	Vecums (≤ 40)	sievietes	P2	2B	0,00
M04	4.1 — atbalsts ieguldījumiem lauku saimniecībās	O4 - Atbalstīto saimniecību/ atbalsta saņēmēju projektu skaits	Citas trešās personas		P2	2B	0,00
M04	4.1 — atbalsts ieguldījumiem lauku saimniecībās	O4 - Atbalstīto saimniecību/ atbalsta saņēmēju projektu skaits	Kopā		P2	2B	0,00
M04	4.1 — atbalsts ieguldījumiem lauku saimniecībās	O4 - Atbalstīto saimniecību/ atbalsta saņēmēju projektu skaits	Vecums (> 40)	vīrieši	P3		0,00
M04	4.1 — atbalsts ieguldījumiem lauku saimniecībās	O4 - Atbalstīto saimniecību/ atbalsta saņēmēju projektu skaits	Vecums (> 40)	sievietes	P3		0,00
M04	4.1 — atbalsts ieguldījumiem lauku saimniecībās	O4 - Atbalstīto saimniecību/ atbalsta saņēmēju projektu skaits	Vecums (≤ 40)	vīrieši	P3		0,00
M04	4.1 — atbalsts ieguldījumiem lauku saimniecībās	O4 - Atbalstīto saimniecību/ atbalsta saņēmēju projektu skaits	Vecums (≤ 40)	sievietes	P3		0,00
M04	4.1 — atbalsts ieguldījumiem lauku saimniecībās	O4 - Atbalstīto saimniecību/ atbalsta saņēmēju projektu skaits	Citas trešās personas		P3		0,00
M04	4.1 — atbalsts ieguldījumiem lauku saimniecībās	O4 - Atbalstīto saimniecību/ atbalsta saņēmēju projektu skaits	Kopā		P3		0,00

M04	4.1 — atbalsts ieguldījumiem lauku saimniecībās	O4 - Atbalstīto saimniecību/ atbalsta saņēmēju projektu skaits	Vecums (> 40)	vīrieši	P4		0,00
M04	4.1 — atbalsts ieguldījumiem lauku saimniecībās	O4 - Atbalstīto saimniecību/ atbalsta saņēmēju projektu skaits	Vecums (> 40)	sievietes	P4		0,00
M04	4.1 — atbalsts ieguldījumiem lauku saimniecībās	O4 - Atbalstīto saimniecību/ atbalsta saņēmēju projektu skaits	Vecums (≤ 40)	vīrieši	P4		0,00
M04	4.1 — atbalsts ieguldījumiem lauku saimniecībās	O4 - Atbalstīto saimniecību/ atbalsta saņēmēju projektu skaits	Vecums (≤ 40)	sievietes	P4		0,00
M04	4.1 — atbalsts ieguldījumiem lauku saimniecībās	O4 - Atbalstīto saimniecību/ atbalsta saņēmēju projektu skaits	Citas trešās personas		P4		0,00
M04	4.1 — atbalsts ieguldījumiem lauku saimniecībās	O4 - Atbalstīto saimniecību/ atbalsta saņēmēju projektu skaits	Kopā		P4		0,00
M04	4.1 — atbalsts ieguldījumiem lauku saimniecībās	O4 - Atbalstīto saimniecību/ atbalsta saņēmēju projektu skaits	Vecums (> 40)	vīrieši	P5		0,00
M04	4.1 — atbalsts ieguldījumiem lauku saimniecībās	O4 - Atbalstīto saimniecību/ atbalsta saņēmēju projektu skaits	Vecums (> 40)	sievietes	P5		0,00
M04	4.1 — atbalsts ieguldījumiem lauku saimniecībās	O4 - Atbalstīto saimniecību/ atbalsta saņēmēju projektu skaits	Vecums (≤ 40)	vīrieši	P5		1,00
M04	4.1 — atbalsts ieguldījumiem lauku saimniecībās	O4 - Atbalstīto saimniecību/ atbalsta saņēmēju projektu skaits	Vecums (≤ 40)	sievietes	P5		0,00
M04	4.1 — atbalsts ieguldījumiem lauku saimniecībās	O4 - Atbalstīto saimniecību/ atbalsta saņēmēju projektu skaits	Citas trešās personas		P5		45,00
M04	4.1 — atbalsts ieguldījumiem lauku saimniecībās	O4 - Atbalstīto saimniecību/ atbalsta saņēmēju projektu skaits	Kopā		P5		46,00
M06	6.1 — uzņēmējdarbības sākšanas atbalsts jauniem lauksaimniekiem	O4 - Atbalstīto saimniecību/ atbalsta saņēmēju projektu skaits	Vecums (> 40)	vīrieši	P2	2A	0,00
	6.2. — darījumdarbības sākšanas atbalsts nelauksaimnieciskām darbībām lauku apvidos						
	6.3. — darījumdarbības sākšanas atbalsts mazo lauku saimniecību attīstībai						
	6.4 — atbalsts ieguldījumiem ar lauksaimniecību nesaistītu darbību izveidei un attīstībai						
	6.5 — maksājumi lauksaimniekiem, uz kuriem attiecas mazo lauksaimnieku atbalsta shēma un kas galīgi nodod savu saimniecību citam lauksaimniekam						
M06	6.1 — uzņēmējdarbības sākšanas atbalsts jauniem lauksaimniekiem	O4 - Atbalstīto saimniecību/ atbalsta saņēmēju projektu skaits	Vecums (> 40)	sievietes	P2	2A	0,00
	6.2. — darījumdarbības sākšanas atbalsts nelauksaimnieciskām darbībām lauku apvidos						
	6.3. — darījumdarbības sākšanas						

	atbalsts mazo lauku saimniecību attīstībai						
	6.4 — atbalsts ieguldījumiem ar lauksaimniecību nesaistītu darbību izveidei un attīstībai						
	6.5 — maksājumi lauksaimniekiem, uz kuriem attiecas mazo lauksaimnieku atbalsta shēma un kas galīgi nodod savu saimniecību citam lauksaimniekam						
M06	6.1 — uzņēmējdarbības sākšanas atbalsts jauniem lauksaimniekiem	O4 - Atbalsīto saimniecību/ atbalsta saņēmēju projektu skaits	Vecums (≤ 40)	vīrieši	P2	2A	0,00
	6.2. — darījumdarbības sākšanas atbalsts nelauksaimnieciskām darbībām lauku apvidos						
	6.3. — darījumdarbības sākšanas atbalsts mazo lauku saimniecību attīstībai						
	6.4 — atbalsts ieguldījumiem ar lauksaimniecību nesaistītu darbību izveidei un attīstībai						
	6.5 — maksājumi lauksaimniekiem, uz kuriem attiecas mazo lauksaimnieku atbalsta shēma un kas galīgi nodod savu saimniecību citam lauksaimniekam						
M06	6.1 — uzņēmējdarbības sākšanas atbalsts jauniem lauksaimniekiem	O4 - Atbalsīto saimniecību/ atbalsta saņēmēju projektu skaits	Vecums (≤ 40)	sievietes	P2	2A	0,00
	6.2. — darījumdarbības sākšanas atbalsts nelauksaimnieciskām darbībām lauku apvidos						
	6.3. — darījumdarbības sākšanas atbalsts mazo lauku saimniecību attīstībai						
	6.4 — atbalsts ieguldījumiem ar lauksaimniecību nesaistītu darbību izveidei un attīstībai						
	6.5 — maksājumi lauksaimniekiem, uz kuriem attiecas mazo lauksaimnieku atbalsta shēma un kas galīgi nodod savu saimniecību citam lauksaimniekam						
M06	6.1 — uzņēmējdarbības sākšanas atbalsts jauniem lauksaimniekiem	O4 - Atbalsīto saimniecību/ atbalsta saņēmēju projektu skaits	Citas trešās personas		P2	2A	0,00
	6.2. — darījumdarbības sākšanas atbalsts nelauksaimnieciskām darbībām lauku apvidos						
	6.3. — darījumdarbības sākšanas						

	atbalsts mazo lauku saimniecību attīstībai						
	6.4 — atbalsts ieguldījumiem ar lauksaimniecību nesaistītu darbību izveidei un attīstībai						
	6.5 — maksājumi lauksaimniekiem, uz kuriem attiecas mazo lauksaimnieku atbalsta shēma un kas galīgi nodod savu saimniecību citam lauksaimniekam						
M06	6.1 — uzņēmējdarbības sākšanas atbalsts jauniem lauksaimniekiem	O4 - Atbalstīto saimniecību/ atbalsta saņēmēju projektu skaits	Kopā		P2	2A	0,00
	6.2. — darījumdarbības sākšanas atbalsts nelauksaimnieciskām darbībām lauku apvidos						
	6.3. — darījumdarbības sākšanas atbalsts mazo lauku saimniecību attīstībai						
	6.4 — atbalsts ieguldījumiem ar lauksaimniecību nesaistītu darbību izveidei un attīstībai						
	6.5 — maksājumi lauksaimniekiem, uz kuriem attiecas mazo lauksaimnieku atbalsta shēma un kas galīgi nodod savu saimniecību citam lauksaimniekam						
M06	6.1 — uzņēmējdarbības sākšanas atbalsts jauniem lauksaimniekiem	O4 - Atbalstīto saimniecību/ atbalsta saņēmēju projektu skaits	Vecums (> 40)	vīrieši	P2	2B	0,00
	6.2. — darījumdarbības sākšanas atbalsts nelauksaimnieciskām darbībām lauku apvidos						
	6.3. — darījumdarbības sākšanas atbalsts mazo lauku saimniecību attīstībai						
	6.4 — atbalsts ieguldījumiem ar lauksaimniecību nesaistītu darbību izveidei un attīstībai						
	6.5 — maksājumi lauksaimniekiem, uz kuriem attiecas mazo lauksaimnieku atbalsta shēma un kas galīgi nodod savu saimniecību citam lauksaimniekam						
M06	6.1 — uzņēmējdarbības sākšanas atbalsts jauniem lauksaimniekiem	O4 - Atbalstīto saimniecību/ atbalsta saņēmēju projektu skaits	Vecums (> 40)	sievietes	P2	2B	0,00
	6.2. — darījumdarbības sākšanas atbalsts nelauksaimnieciskām darbībām lauku apvidos						
	6.3. — darījumdarbības sākšanas						

	atbalsts mazo lauku saimniecību attīstībai						
	6.4 — atbalsts ieguldījumiem ar lauksaimniecību nesaistītu darbību izveidei un attīstībai						
	6.5 — maksājumi lauksaimniekiem, uz kuriem attiecas mazo lauksaimnieku atbalsta shēma un kas galīgi nodod savu saimniecību citam lauksaimniekam						
M06	6.1 — uzņēmējdarbības sākšanas atbalsts jauniem lauksaimniekiem	O4 - Atbalsīto saimniecību/ atbalsta saņēmēju projektu skaits	Vecums (≤ 40)	vīrieši	P2	2B	0,00
	6.2. — darījumdarbības sākšanas atbalsts nelauksaimnieciskām darbībām lauku apvidos						
	6.3. — darījumdarbības sākšanas atbalsts mazo lauku saimniecību attīstībai						
	6.4 — atbalsts ieguldījumiem ar lauksaimniecību nesaistītu darbību izveidei un attīstībai						
	6.5 — maksājumi lauksaimniekiem, uz kuriem attiecas mazo lauksaimnieku atbalsta shēma un kas galīgi nodod savu saimniecību citam lauksaimniekam						
M06	6.1 — uzņēmējdarbības sākšanas atbalsts jauniem lauksaimniekiem	O4 - Atbalsīto saimniecību/ atbalsta saņēmēju projektu skaits	Vecums (≤ 40)	sievietes	P2	2B	0,00
	6.2. — darījumdarbības sākšanas atbalsts nelauksaimnieciskām darbībām lauku apvidos						
	6.3. — darījumdarbības sākšanas atbalsts mazo lauku saimniecību attīstībai						
	6.4 — atbalsts ieguldījumiem ar lauksaimniecību nesaistītu darbību izveidei un attīstībai						
	6.5 — maksājumi lauksaimniekiem, uz kuriem attiecas mazo lauksaimnieku atbalsta shēma un kas galīgi nodod savu saimniecību citam lauksaimniekam						
M06	6.1 — uzņēmējdarbības sākšanas atbalsts jauniem lauksaimniekiem	O4 - Atbalsīto saimniecību/ atbalsta saņēmēju projektu skaits	Citas trešās personas		P2	2B	0,00
	6.2. — darījumdarbības sākšanas atbalsts nelauksaimnieciskām darbībām lauku apvidos						
	6.3. — darījumdarbības sākšanas						

	atbalsts mazo lauku saimniecību attīstībai						
	6.4 — atbalsts ieguldījumiem ar lauksaimniecību nesaistītu darbību izveidei un attīstībai						
	6.5 — maksājumi lauksaimniekiem, uz kuriem attiecas mazo lauksaimnieku atbalsta shēma un kas galīgi nodod savu saimniecību citam lauksaimniekam						
M06	6.1 — uzņēmējdarbības sākšanas atbalsts jauniem lauksaimniekiem	O4 - Atbalstīto saimniecību/ atbalsta saņēmēju projektu skaits	Kopā		P2	2B	0,00
	6.2. — darījumdarbības sākšanas atbalsts nelauksaimnieciskām darbībām lauku apvidos						
	6.3. — darījumdarbības sākšanas atbalsts mazo lauku saimniecību attīstībai						
	6.4 — atbalsts ieguldījumiem ar lauksaimniecību nesaistītu darbību izveidei un attīstībai						
	6.5 — maksājumi lauksaimniekiem, uz kuriem attiecas mazo lauksaimnieku atbalsta shēma un kas galīgi nodod savu saimniecību citam lauksaimniekam						
M06	6.1 — uzņēmējdarbības sākšanas atbalsts jauniem lauksaimniekiem	O4 - Atbalstīto saimniecību/ atbalsta saņēmēju projektu skaits	Vecums (> 40)	vīrieši	P3		0,00
	6.2. — darījumdarbības sākšanas atbalsts nelauksaimnieciskām darbībām lauku apvidos						
	6.3. — darījumdarbības sākšanas atbalsts mazo lauku saimniecību attīstībai						
	6.4 — atbalsts ieguldījumiem ar lauksaimniecību nesaistītu darbību izveidei un attīstībai						
	6.5 — maksājumi lauksaimniekiem, uz kuriem attiecas mazo lauksaimnieku atbalsta shēma un kas galīgi nodod savu saimniecību citam lauksaimniekam						
M06	6.1 — uzņēmējdarbības sākšanas atbalsts jauniem lauksaimniekiem	O4 - Atbalstīto saimniecību/ atbalsta saņēmēju projektu skaits	Vecums (> 40)	sievietes	P3		0,00
	6.2. — darījumdarbības sākšanas atbalsts nelauksaimnieciskām darbībām lauku apvidos						
	6.3. — darījumdarbības sākšanas						

	atbalsts mazo lauku saimniecību attīstībai					
	6.4 — atbalsts ieguldījumiem ar lauksaimniecību nesaistītu darbību izveidei un attīstībai					
	6.5 — maksājumi lauksaimniekiem, uz kuriem attiecas mazo lauksaimnieku atbalsta shēma un kas galīgi nodod savu saimniecību citam lauksaimniekam					
M06	6.1 — uzņēmējdarbības sākšanas atbalsts jauniem lauksaimniekiem	O4 - Atbalsīto saimniecību/ atbalsta saņēmēju projektu skaits	Vecums (≤ 40)	vīrieši	P3	0,00
	6.2. — darījumdarbības sākšanas atbalsts nelauksaimnieciskām darbībām lauku apvidos					
	6.3. — darījumdarbības sākšanas atbalsts mazo lauku saimniecību attīstībai					
	6.4 — atbalsts ieguldījumiem ar lauksaimniecību nesaistītu darbību izveidei un attīstībai					
	6.5 — maksājumi lauksaimniekiem, uz kuriem attiecas mazo lauksaimnieku atbalsta shēma un kas galīgi nodod savu saimniecību citam lauksaimniekam					
M06	6.1 — uzņēmējdarbības sākšanas atbalsts jauniem lauksaimniekiem	O4 - Atbalsīto saimniecību/ atbalsta saņēmēju projektu skaits	Vecums (≤ 40)	sievietes	P3	0,00
	6.2. — darījumdarbības sākšanas atbalsts nelauksaimnieciskām darbībām lauku apvidos					
	6.3. — darījumdarbības sākšanas atbalsts mazo lauku saimniecību attīstībai					
	6.4 — atbalsts ieguldījumiem ar lauksaimniecību nesaistītu darbību izveidei un attīstībai					
	6.5 — maksājumi lauksaimniekiem, uz kuriem attiecas mazo lauksaimnieku atbalsta shēma un kas galīgi nodod savu saimniecību citam lauksaimniekam					
M06	6.1 — uzņēmējdarbības sākšanas atbalsts jauniem lauksaimniekiem	O4 - Atbalsīto saimniecību/ atbalsta saņēmēju projektu skaits	Citas trešās personas		P3	0,00
	6.2. — darījumdarbības sākšanas atbalsts nelauksaimnieciskām darbībām lauku apvidos					
	6.3. — darījumdarbības sākšanas					

	atbalsts mazo lauku saimniecību attīstībai					
	6.4 — atbalsts ieguldījumiem ar lauksaimniecību nesaistītu darbību izveidei un attīstībai					
	6.5 — maksājumi lauksaimniekiem, uz kuriem attiecas mazo lauksaimnieku atbalsta shēma un kas galīgi nodod savu saimniecību citam lauksaimniekam					
M06	6.1 — uzņēmējdarbības sākšanas atbalsts jauniem lauksaimniekiem	O4 - Atbalstīto saimniecību/ atbalsta saņēmēju projektu skaits	Kopā		P3	0,00
	6.2. — darījumdarbības sākšanas atbalsts nelauksaimnieciskām darbībām lauku apvidos					
	6.3. — darījumdarbības sākšanas atbalsts mazo lauku saimniecību attīstībai					
	6.4 — atbalsts ieguldījumiem ar lauksaimniecību nesaistītu darbību izveidei un attīstībai					
	6.5 — maksājumi lauksaimniekiem, uz kuriem attiecas mazo lauksaimnieku atbalsta shēma un kas galīgi nodod savu saimniecību citam lauksaimniekam					
M06	6.1 — uzņēmējdarbības sākšanas atbalsts jauniem lauksaimniekiem	O4 - Atbalstīto saimniecību/ atbalsta saņēmēju projektu skaits	Vecums (> 40)	vīrieši	P4	0,00
	6.2. — darījumdarbības sākšanas atbalsts nelauksaimnieciskām darbībām lauku apvidos					
	6.3. — darījumdarbības sākšanas atbalsts mazo lauku saimniecību attīstībai					
	6.4 — atbalsts ieguldījumiem ar lauksaimniecību nesaistītu darbību izveidei un attīstībai					
	6.5 — maksājumi lauksaimniekiem, uz kuriem attiecas mazo lauksaimnieku atbalsta shēma un kas galīgi nodod savu saimniecību citam lauksaimniekam					
M06	6.1 — uzņēmējdarbības sākšanas atbalsts jauniem lauksaimniekiem	O4 - Atbalstīto saimniecību/ atbalsta saņēmēju projektu skaits	Vecums (> 40)	sievietes	P4	0,00
	6.2. — darījumdarbības sākšanas atbalsts nelauksaimnieciskām darbībām lauku apvidos					
	6.3. — darījumdarbības sākšanas					

	atbalsts mazo lauku saimniecību attīstībai					
	6.4 — atbalsts ieguldījumiem ar lauksaimniecību nesaistītu darbību izveidei un attīstībai					
	6.5 — maksājumi lauksaimniekiem, uz kuriem attiecas mazo lauksaimnieku atbalsta shēma un kas galīgi nodod savu saimniecību citam lauksaimniekam					
M06	6.1 — uzņēmējdarbības sākšanas atbalsts jauniem lauksaimniekiem	O4 - Atbalsīto saimniecību/ atbalsta saņēmēju projektu skaits	Vecums (≤ 40)	vīrieši	P4	0,00
	6.2. — darījumdarbības sākšanas atbalsts nelauksaimnieciskām darbībām lauku apvidos					
	6.3. — darījumdarbības sākšanas atbalsts mazo lauku saimniecību attīstībai					
	6.4 — atbalsts ieguldījumiem ar lauksaimniecību nesaistītu darbību izveidei un attīstībai					
	6.5 — maksājumi lauksaimniekiem, uz kuriem attiecas mazo lauksaimnieku atbalsta shēma un kas galīgi nodod savu saimniecību citam lauksaimniekam					
M06	6.1 — uzņēmējdarbības sākšanas atbalsts jauniem lauksaimniekiem	O4 - Atbalsīto saimniecību/ atbalsta saņēmēju projektu skaits	Vecums (≤ 40)	sievietes	P4	0,00
	6.2. — darījumdarbības sākšanas atbalsts nelauksaimnieciskām darbībām lauku apvidos					
	6.3. — darījumdarbības sākšanas atbalsts mazo lauku saimniecību attīstībai					
	6.4 — atbalsts ieguldījumiem ar lauksaimniecību nesaistītu darbību izveidei un attīstībai					
	6.5 — maksājumi lauksaimniekiem, uz kuriem attiecas mazo lauksaimnieku atbalsta shēma un kas galīgi nodod savu saimniecību citam lauksaimniekam					
M06	6.1 — uzņēmējdarbības sākšanas atbalsts jauniem lauksaimniekiem	O4 - Atbalsīto saimniecību/ atbalsta saņēmēju projektu skaits	Citas trešās personas		P4	0,00
	6.2. — darījumdarbības sākšanas atbalsts nelauksaimnieciskām darbībām lauku apvidos					
	6.3. — darījumdarbības sākšanas					

	atbalsts mazo lauku saimniecību attīstībai					
	6.4 — atbalsts ieguldījumiem ar lauksaimniecību nesaistītu darbību izveidei un attīstībai					
	6.5 — maksājumi lauksaimniekiem, uz kuriem attiecas mazo lauksaimnieku atbalsta shēma un kas galīgi nodod savu saimniecību citam lauksaimniekam					
M06	6.1 — uzņēmējdarbības sākšanas atbalsts jauniem lauksaimniekiem	O4 - Atbalstīto saimniecību/ atbalsta saņēmēju projektu skaits	Kopā		P4	0,00
	6.2. — darījumdarbības sākšanas atbalsts nelauksaimnieciskām darbībām lauku apvidos					
	6.3. — darījumdarbības sākšanas atbalsts mazo lauku saimniecību attīstībai					
	6.4 — atbalsts ieguldījumiem ar lauksaimniecību nesaistītu darbību izveidei un attīstībai					
	6.5 — maksājumi lauksaimniekiem, uz kuriem attiecas mazo lauksaimnieku atbalsta shēma un kas galīgi nodod savu saimniecību citam lauksaimniekam					
M06	6.1 — uzņēmējdarbības sākšanas atbalsts jauniem lauksaimniekiem	O4 - Atbalstīto saimniecību/ atbalsta saņēmēju projektu skaits	Vecums (> 40)	vīrieši	P5	0,00
	6.2. — darījumdarbības sākšanas atbalsts nelauksaimnieciskām darbībām lauku apvidos					
	6.3. — darījumdarbības sākšanas atbalsts mazo lauku saimniecību attīstībai					
	6.4 — atbalsts ieguldījumiem ar lauksaimniecību nesaistītu darbību izveidei un attīstībai					
	6.5 — maksājumi lauksaimniekiem, uz kuriem attiecas mazo lauksaimnieku atbalsta shēma un kas galīgi nodod savu saimniecību citam lauksaimniekam					
M06	6.1 — uzņēmējdarbības sākšanas atbalsts jauniem lauksaimniekiem	O4 - Atbalstīto saimniecību/ atbalsta saņēmēju projektu skaits	Vecums (> 40)	sievietes	P5	0,00
	6.2. — darījumdarbības sākšanas atbalsts nelauksaimnieciskām darbībām lauku apvidos					
	6.3. — darījumdarbības sākšanas					

	atbalsts mazo lauku saimniecību attīstībai					
	6.4 — atbalsts ieguldījumiem ar lauksaimniecību nesaistītu darbību izveidei un attīstībai					
	6.5 — maksājumi lauksaimniekiem, uz kuriem attiecas mazo lauksaimnieku atbalsta shēma un kas galīgi nodod savu saimniecību citam lauksaimniekam					
M06	6.1 — uzņēmējdarbības sākšanas atbalsts jauniem lauksaimniekiem	O4 - Atbalsīto saimniecību/ atbalsta saņēmēju projektu skaits	Vecums (≤ 40)	vīrieši	P5	0,00
	6.2. — darījumdarbības sākšanas atbalsts nelauksaimnieciskām darbībām lauku apvidos					
	6.3. — darījumdarbības sākšanas atbalsts mazo lauku saimniecību attīstībai					
	6.4 — atbalsts ieguldījumiem ar lauksaimniecību nesaistītu darbību izveidei un attīstībai					
	6.5 — maksājumi lauksaimniekiem, uz kuriem attiecas mazo lauksaimnieku atbalsta shēma un kas galīgi nodod savu saimniecību citam lauksaimniekam					
M06	6.1 — uzņēmējdarbības sākšanas atbalsts jauniem lauksaimniekiem	O4 - Atbalsīto saimniecību/ atbalsta saņēmēju projektu skaits	Vecums (≤ 40)	sievietes	P5	0,00
	6.2. — darījumdarbības sākšanas atbalsts nelauksaimnieciskām darbībām lauku apvidos					
	6.3. — darījumdarbības sākšanas atbalsts mazo lauku saimniecību attīstībai					
	6.4 — atbalsts ieguldījumiem ar lauksaimniecību nesaistītu darbību izveidei un attīstībai					
	6.5 — maksājumi lauksaimniekiem, uz kuriem attiecas mazo lauksaimnieku atbalsta shēma un kas galīgi nodod savu saimniecību citam lauksaimniekam					
M06	6.1 — uzņēmējdarbības sākšanas atbalsts jauniem lauksaimniekiem	O4 - Atbalsīto saimniecību/ atbalsta saņēmēju projektu skaits	Citas trešās personas		P5	0,00
	6.2. — darījumdarbības sākšanas atbalsts nelauksaimnieciskām darbībām lauku apvidos					
	6.3. — darījumdarbības sākšanas					

	atbalsts mazo lauku saimniecību attīstībai					
	6.4 — atbalsts ieguldījumiem ar lauksaimniecību nesaistītu darbību izveidei un attīstībai					
	6.5 — maksājumi lauksaimniekiem, uz kuriem attiecas mazo lauksaimnieku atbalsta shēma un kas galīgi nodod savu saimniecību citam lauksaimniekam					
M06	6.1 — uzņēmējdarbības sākšanas atbalsts jauniem lauksaimniekiem	O4 - Atbalstīto saimniecību/ atbalsta saņēmēju projektu skaits	Kopā		P5	0,00
	6.2. — darījumdarbības sākšanas atbalsts nelauksaimnieciskām darbībām lauku apvidos					
	6.3. — darījumdarbības sākšanas atbalsts mazo lauku saimniecību attīstībai					
	6.4 — atbalsts ieguldījumiem ar lauksaimniecību nesaistītu darbību izveidei un attīstībai					
	6.5 — maksājumi lauksaimniekiem, uz kuriem attiecas mazo lauksaimnieku atbalsta shēma un kas galīgi nodod savu saimniecību citam lauksaimniekam					
M06	6.1 — uzņēmējdarbības sākšanas atbalsts jauniem lauksaimniekiem	O4 - Atbalstīto saimniecību/ atbalsta saņēmēju projektu skaits	Vecums (> 40)	vīrieši	P6	0,00
	6.2. — darījumdarbības sākšanas atbalsts nelauksaimnieciskām darbībām lauku apvidos					
	6.3. — darījumdarbības sākšanas atbalsts mazo lauku saimniecību attīstībai					
	6.4 — atbalsts ieguldījumiem ar lauksaimniecību nesaistītu darbību izveidei un attīstībai					
	6.5 — maksājumi lauksaimniekiem, uz kuriem attiecas mazo lauksaimnieku atbalsta shēma un kas galīgi nodod savu saimniecību citam lauksaimniekam					
M06	6.1 — uzņēmējdarbības sākšanas atbalsts jauniem lauksaimniekiem	O4 - Atbalstīto saimniecību/ atbalsta saņēmēju projektu skaits	Vecums (> 40)	sievietes	P6	0,00
	6.2. — darījumdarbības sākšanas atbalsts nelauksaimnieciskām darbībām lauku apvidos					
	6.3. — darījumdarbības sākšanas					

	atbalsts mazo lauku saimniecību attīstībai					
	6.4 — atbalsts ieguldījumiem ar lauksaimniecību nesaistītu darbību izveidei un attīstībai					
	6.5 — maksājumi lauksaimniekiem, uz kuriem attiecas mazo lauksaimnieku atbalsta shēma un kas galīgi nodod savu saimniecību citam lauksaimniekam					
M06	6.1 — uzņēmējdarbības sākšanas atbalsts jauniem lauksaimniekiem	O4 - Atbalsīto saimniecību/ atbalsta saņēmēju projektu skaits	Vecums (≤ 40)	vīrieši	P6	0,00
	6.2. — darījumdarbības sākšanas atbalsts nelauksaimnieciskām darbībām lauku apvidos					
	6.3. — darījumdarbības sākšanas atbalsts mazo lauku saimniecību attīstībai					
	6.4 — atbalsts ieguldījumiem ar lauksaimniecību nesaistītu darbību izveidei un attīstībai					
	6.5 — maksājumi lauksaimniekiem, uz kuriem attiecas mazo lauksaimnieku atbalsta shēma un kas galīgi nodod savu saimniecību citam lauksaimniekam					
M06	6.1 — uzņēmējdarbības sākšanas atbalsts jauniem lauksaimniekiem	O4 - Atbalsīto saimniecību/ atbalsta saņēmēju projektu skaits	Vecums (≤ 40)	sievietes	P6	0,00
	6.2. — darījumdarbības sākšanas atbalsts nelauksaimnieciskām darbībām lauku apvidos					
	6.3. — darījumdarbības sākšanas atbalsts mazo lauku saimniecību attīstībai					
	6.4 — atbalsts ieguldījumiem ar lauksaimniecību nesaistītu darbību izveidei un attīstībai					
	6.5 — maksājumi lauksaimniekiem, uz kuriem attiecas mazo lauksaimnieku atbalsta shēma un kas galīgi nodod savu saimniecību citam lauksaimniekam					
M06	6.1 — uzņēmējdarbības sākšanas atbalsts jauniem lauksaimniekiem	O4 - Atbalsīto saimniecību/ atbalsta saņēmēju projektu skaits	Citas trešās personas		P6	0,00
	6.2. — darījumdarbības sākšanas atbalsts nelauksaimnieciskām darbībām lauku apvidos					
	6.3. — darījumdarbības sākšanas					

	atbalsts mazo lauku saimniecību attīstībai						
	6.4 — atbalsts ieguldījumiem ar lauksaimniecību nesaistītu darbību izveidei un attīstībai						
	6.5 — maksājumi lauksaimniekiem, uz kuriem attiecas mazo lauksaimnieku atbalsta shēma un kas galīgi nodod savu saimniecību citam lauksaimniekam						
M06	6.1 — uzņēmējdarbības sākšanas atbalsts jauniem lauksaimniekiem	O4 - Atbalstīto saimniecību/ atbalsta saņēmēju projektu skaits	Kopā		P6		0,00
	6.2. — darījumdarbības sākšanas atbalsts nelauksaimnieciskām darbībām lauku apvidos						
	6.3. — darījumdarbības sākšanas atbalsts mazo lauku saimniecību attīstībai						
	6.4 — atbalsts ieguldījumiem ar lauksaimniecību nesaistītu darbību izveidei un attīstībai						
	6.5 — maksājumi lauksaimniekiem, uz kuriem attiecas mazo lauksaimnieku atbalsta shēma un kas galīgi nodod savu saimniecību citam lauksaimniekam						

11.c5) C2.2. tabula. Pa lauksaimniecības nozarēm sadalīto iznākumu uzraudzība - KOPĀ

Pasākums	Apakšpasākums	Rādītājs	1. dimensija	Kopā 2014 - N gads
M04	4.1 — atbalsts ieguldījumiem lauku saimniecībās	O1 - Kopējie publiskā sektora izdevumi	Laukkopība	20 576 289,70
	4.2 — atbalsts ieguldījumiem lauksaimniecības produktu pārstrādē/tirdzniecībā un/vai attīstībā			
	4.4 — atbalsts neienesīgiem ieguldījumiem, kas saistīti ar agrovides un klimata mērķu sasniegšanu			
M04	4.1 — atbalsts ieguldījumiem lauku saimniecībās	O1 - Kopējie publiskā sektora izdevumi	Graudēdāji	282 557,65
	4.2 — atbalsts ieguldījumiem lauksaimniecības produktu pārstrādē/tirdzniecībā un/vai attīstībā			
	4.4 — atbalsts neienesīgiem ieguldījumiem, kas saistīti ar agrovides un klimata mērķu sasniegšanu			
M04	4.1 — atbalsts ieguldījumiem lauku saimniecībās	O1 - Kopējie publiskā sektora izdevumi	Dārzkopība	324 895,18
	4.2 — atbalsts ieguldījumiem lauksaimniecības produktu pārstrādē/tirdzniecībā un/vai attīstībā			
	4.4 — atbalsts neienesīgiem ieguldījumiem, kas saistīti ar agrovides un klimata mērķu sasniegšanu			
M04	4.1 — atbalsts ieguldījumiem lauku saimniecībās	O1 - Kopējie publiskā sektora izdevumi	Piens	5 193 549,50
	4.2 — atbalsts ieguldījumiem lauksaimniecības produktu pārstrādē/tirdzniecībā un/vai attīstībā			
	4.4 — atbalsts neienesīgiem ieguldījumiem, kas saistīti ar agrovides un klimata mērķu sasniegšanu			
M04	4.1 — atbalsts ieguldījumiem lauku saimniecībās	O1 - Kopējie publiskā sektora izdevumi	Jaukts (augkopība + lopkopība)	1 734 059,79
	4.2 — atbalsts ieguldījumiem lauksaimniecības produktu pārstrādē/tirdzniecībā un/vai attīstībā			
	4.4 — atbalsts neienesīgiem ieguldījumiem, kas saistīti ar agrovides un klimata mērķu sasniegšanu			
M04	4.1 — atbalsts ieguldījumiem lauku saimniecībās	O1 - Kopējie publiskā sektora izdevumi	Nelauksaimniecības nozare (pārtikas nozare...)	375 029,22
	4.2 — atbalsts ieguldījumiem lauksaimniecības produktu pārstrādē/tirdzniecībā un/vai attīstībā			
	4.4 — atbalsts neienesīgiem ieguldījumiem, kas saistīti ar agrovides un klimata mērķu sasniegšanu			
M04	4.1 — atbalsts ieguldījumiem lauku saimniecībās	O1 - Kopējie publiskā sektora izdevumi	Citi ganību dzīvnieki	1 766 509,11
	4.2 — atbalsts ieguldījumiem lauksaimniecības produktu pārstrādē/tirdzniecībā un/vai attīstībā			
	4.4 — atbalsts neienesīgiem ieguldījumiem, kas saistīti ar agrovides un klimata mērķu sasniegšanu			
M04	4.1 — atbalsts ieguldījumiem lauku saimniecībās	O1 - Kopējie publiskā sektora izdevumi	Citas ilggadīgās kultūras	164 815,29

	4.2 — atbalsts ieguldījumiem lauksaimniecības produktu pārstrādē/tirdzniecībā un/vai attīstībā			
	4.4 — atbalsts neienesīgiem ieguldījumiem, kas saistīti ar agrovides un klimata mērķu sasniegšanu			
M04	4.1 — atbalsts ieguldījumiem lauku saimniecībās	O1 - Kopējie publiskā sektora izdevumi	Vīns	0,00
	4.2 — atbalsts ieguldījumiem lauksaimniecības produktu pārstrādē/tirdzniecībā un/vai attīstībā			
	4.4 — atbalsts neienesīgiem ieguldījumiem, kas saistīti ar agrovides un klimata mērķu sasniegšanu			
M04	4.1 — atbalsts ieguldījumiem lauku saimniecībās	O1 - Kopējie publiskā sektora izdevumi	Kopā	30 417 705,44
	4.2 — atbalsts ieguldījumiem lauksaimniecības produktu pārstrādē/tirdzniecībā un/vai attīstībā			
	4.4 — atbalsts neienesīgiem ieguldījumiem, kas saistīti ar agrovides un klimata mērķu sasniegšanu			
M04	4.1 — atbalsts ieguldījumiem lauku saimniecībās	O3 - Atbalstīto rīcību/darbību skaits	Laukkopība	562,00
	4.2 — atbalsts ieguldījumiem lauksaimniecības produktu pārstrādē/tirdzniecībā un/vai attīstībā			
	4.4 — atbalsts neienesīgiem ieguldījumiem, kas saistīti ar agrovides un klimata mērķu sasniegšanu			
M04	4.1 — atbalsts ieguldījumiem lauku saimniecībās	O3 - Atbalstīto rīcību/darbību skaits	Graudējāji	3,00
	4.2 — atbalsts ieguldījumiem lauksaimniecības produktu pārstrādē/tirdzniecībā un/vai attīstībā			
	4.4 — atbalsts neienesīgiem ieguldījumiem, kas saistīti ar agrovides un klimata mērķu sasniegšanu			
M04	4.1 — atbalsts ieguldījumiem lauku saimniecībās	O3 - Atbalstīto rīcību/darbību skaits	Dārzkopība	23,00
	4.2 — atbalsts ieguldījumiem lauksaimniecības produktu pārstrādē/tirdzniecībā un/vai attīstībā			
	4.4 — atbalsts neienesīgiem ieguldījumiem, kas saistīti ar agrovides un klimata mērķu sasniegšanu			
M04	4.1 — atbalsts ieguldījumiem lauku saimniecībās	O3 - Atbalstīto rīcību/darbību skaits	Piens	228,00
	4.2 — atbalsts ieguldījumiem lauksaimniecības produktu pārstrādē/tirdzniecībā un/vai attīstībā			
	4.4 — atbalsts neienesīgiem ieguldījumiem, kas saistīti ar agrovides un klimata mērķu sasniegšanu			
M04	4.1 — atbalsts ieguldījumiem lauku saimniecībās	O3 - Atbalstīto rīcību/darbību skaits	Jaukts (augkopība + lopkopība)	66,00
	4.2 — atbalsts ieguldījumiem lauksaimniecības produktu pārstrādē/tirdzniecībā un/vai attīstībā			
	4.4 — atbalsts neienesīgiem ieguldījumiem, kas saistīti ar agrovides un klimata mērķu sasniegšanu			
M04	4.1 — atbalsts ieguldījumiem lauku saimniecībās	O3 - Atbalstīto rīcību/darbību skaits	Nelauksaimniecības nozare (pārtikas nozare...)	12,00
	4.2 — atbalsts ieguldījumiem lauksaimniecības produktu pārstrādē/tirdzniecībā un/vai attīstībā			
	4.4 — atbalsts neienesīgiem ieguldījumiem, kas saistīti ar			

	agrovides un klimata mērķu sasniegšanu			
M04	4.1 — atbalsts ieguldījumiem lauku saimniecībās	O3 - Atbalstīto rīcību/darbību skaits	Citi ganību dzīvnieki	120,00
	4.2 — atbalsts ieguldījumiem lauksaimniecības produktu pārstrādē/tirdzniecībā un/vai attīstībā			
	4.4 — atbalsts neienesīgiem ieguldījumiem, kas saistīti ar agrovides un klimata mērķu sasniegšanu			
M04	4.1 — atbalsts ieguldījumiem lauku saimniecībās	O3 - Atbalstīto rīcību/darbību skaits	Citas ilggadīgās kultūras	9,00
	4.2 — atbalsts ieguldījumiem lauksaimniecības produktu pārstrādē/tirdzniecībā un/vai attīstībā			
	4.4 — atbalsts neienesīgiem ieguldījumiem, kas saistīti ar agrovides un klimata mērķu sasniegšanu			
M04	4.1 — atbalsts ieguldījumiem lauku saimniecībās	O3 - Atbalstīto rīcību/darbību skaits	Vīns	0,00
	4.2 — atbalsts ieguldījumiem lauksaimniecības produktu pārstrādē/tirdzniecībā un/vai attīstībā			
	4.4 — atbalsts neienesīgiem ieguldījumiem, kas saistīti ar agrovides un klimata mērķu sasniegšanu			
M04	4.1 — atbalsts ieguldījumiem lauku saimniecībās	O3 - Atbalstīto rīcību/darbību skaits	Kopā	1 023,00
	4.2 — atbalsts ieguldījumiem lauksaimniecības produktu pārstrādē/tirdzniecībā un/vai attīstībā			
	4.4 — atbalsts neienesīgiem ieguldījumiem, kas saistīti ar agrovides un klimata mērķu sasniegšanu			
M06	6.1 — uzņēmējdarbības sākšanas atbalsts jauniem lauksaimniekiem	O1 - Kopējie publiskā sektora izdevumi	Laukkopība	0,00
	6.2. — darījumdarbības sākšanas atbalsts nelauksaimnieciskām darbībām lauku apvidos			
	6.3. — darījumdarbības sākšanas atbalsts mazo lauku saimniecību attīstībai			
	6.4 — atbalsts ieguldījumiem ar lauksaimniecību nesaistītu darbību izveidei un attīstībai			
M06	6.1 — uzņēmējdarbības sākšanas atbalsts jauniem lauksaimniekiem	O1 - Kopējie publiskā sektora izdevumi	Graudēdāji	0,00
	6.2. — darījumdarbības sākšanas atbalsts nelauksaimnieciskām darbībām lauku apvidos			
	6.3. — darījumdarbības sākšanas atbalsts mazo lauku saimniecību attīstībai			
	6.4 — atbalsts ieguldījumiem ar lauksaimniecību nesaistītu darbību izveidei un attīstībai			
M06	6.1 — uzņēmējdarbības sākšanas atbalsts jauniem lauksaimniekiem	O1 - Kopējie publiskā sektora izdevumi	Dārzkopība	0,00
	6.2. — darījumdarbības sākšanas atbalsts nelauksaimnieciskām darbībām lauku apvidos			
	6.3. — darījumdarbības sākšanas atbalsts mazo lauku saimniecību attīstībai			
	6.4 — atbalsts ieguldījumiem ar lauksaimniecību nesaistītu darbību izveidei un attīstībai			

	darbību izveidei un attīstībai			
M06	6.1 — uzņēmējdarbības sākšanas atbalsts jauniem lauksaimniekiem	O1 - Kopējie publiskā sektora izdevumi	Piens	0,00
	6.2 — darījumdarbības sākšanas atbalsts nelauksaimnieciskām darbībām lauku apvidos			
	6.3 — darījumdarbības sākšanas atbalsts mazo lauku saimniecību attīstībai			
	6.4 — atbalsts ieguldījumiem ar lauksaimniecību nesaistītu darbību izveidei un attīstībai			
M06	6.1 — uzņēmējdarbības sākšanas atbalsts jauniem lauksaimniekiem	O1 - Kopējie publiskā sektora izdevumi	Jaukts (augkopība + lopkopība)	0,00
	6.2 — darījumdarbības sākšanas atbalsts nelauksaimnieciskām darbībām lauku apvidos			
	6.3 — darījumdarbības sākšanas atbalsts mazo lauku saimniecību attīstībai			
	6.4 — atbalsts ieguldījumiem ar lauksaimniecību nesaistītu darbību izveidei un attīstībai			
M06	6.1 — uzņēmējdarbības sākšanas atbalsts jauniem lauksaimniekiem	O1 - Kopējie publiskā sektora izdevumi	Nelauksaimniecības nozare (pārtikas nozare...)	0,00
	6.2 — darījumdarbības sākšanas atbalsts nelauksaimnieciskām darbībām lauku apvidos			
	6.3 — darījumdarbības sākšanas atbalsts mazo lauku saimniecību attīstībai			
	6.4 — atbalsts ieguldījumiem ar lauksaimniecību nesaistītu darbību izveidei un attīstībai			
M06	6.1 — uzņēmējdarbības sākšanas atbalsts jauniem lauksaimniekiem	O1 - Kopējie publiskā sektora izdevumi	Citi ganību dzīvnieki	0,00
	6.2 — darījumdarbības sākšanas atbalsts nelauksaimnieciskām darbībām lauku apvidos			
	6.3 — darījumdarbības sākšanas atbalsts mazo lauku saimniecību attīstībai			
	6.4 — atbalsts ieguldījumiem ar lauksaimniecību nesaistītu darbību izveidei un attīstībai			
M06	6.1 — uzņēmējdarbības sākšanas atbalsts jauniem lauksaimniekiem	O1 - Kopējie publiskā sektora izdevumi	Citas ilggadīgās kultūras	0,00
	6.2 — darījumdarbības sākšanas atbalsts nelauksaimnieciskām darbībām lauku apvidos			
	6.3 — darījumdarbības sākšanas atbalsts mazo lauku saimniecību attīstībai			
	6.4 — atbalsts ieguldījumiem ar lauksaimniecību nesaistītu darbību izveidei un attīstībai			
M06	6.1 — uzņēmējdarbības sākšanas atbalsts jauniem lauksaimniekiem	O1 - Kopējie publiskā sektora izdevumi	Vīns	0,00
	6.2 — darījumdarbības sākšanas atbalsts			

	neluksaimnieciskām darbībām lauku apvidos			
	6.3. — darījumdarbības sākšanas atbalsts mazo lauku saimniecību attīstībai			
	6.4 — atbalsts ieguldījumiem ar lauksaimniecību nesaistītu darbību izveidei un attīstībai			
M06	6.1 — uzņēmējdarbības sākšanas atbalsts jauniem lauksaimniekiem	O1 - Kopējie publiskā sektora izdevumi	Kopā	0,00
	6.2. — darījumdarbības sākšanas atbalsts neluksaimnieciskām darbībām lauku apvidos			
	6.3. — darījumdarbības sākšanas atbalsts mazo lauku saimniecību attīstībai			
	6.4 — atbalsts ieguldījumiem ar lauksaimniecību nesaistītu darbību izveidei un attīstībai			
M06	6.1 — uzņēmējdarbības sākšanas atbalsts jauniem lauksaimniekiem	O3 - Atbalstīto rīcību/darbību skaits	Laukkopība	0,00
	6.2. — darījumdarbības sākšanas atbalsts neluksaimnieciskām darbībām lauku apvidos			
	6.3. — darījumdarbības sākšanas atbalsts mazo lauku saimniecību attīstībai			
	6.4 — atbalsts ieguldījumiem ar lauksaimniecību nesaistītu darbību izveidei un attīstībai			
M06	6.1 — uzņēmējdarbības sākšanas atbalsts jauniem lauksaimniekiem	O3 - Atbalstīto rīcību/darbību skaits	Graudēdāji	0,00
	6.2. — darījumdarbības sākšanas atbalsts neluksaimnieciskām darbībām lauku apvidos			
	6.3. — darījumdarbības sākšanas atbalsts mazo lauku saimniecību attīstībai			
	6.4 — atbalsts ieguldījumiem ar lauksaimniecību nesaistītu darbību izveidei un attīstībai			
M06	6.1 — uzņēmējdarbības sākšanas atbalsts jauniem lauksaimniekiem	O3 - Atbalstīto rīcību/darbību skaits	Dārzkopība	0,00
	6.2. — darījumdarbības sākšanas atbalsts neluksaimnieciskām darbībām lauku apvidos			
	6.3. — darījumdarbības sākšanas atbalsts mazo lauku saimniecību attīstībai			
	6.4 — atbalsts ieguldījumiem ar lauksaimniecību nesaistītu darbību izveidei un attīstībai			
M06	6.1 — uzņēmējdarbības sākšanas atbalsts jauniem lauksaimniekiem	O3 - Atbalstīto rīcību/darbību skaits	Piens	0,00
	6.2. — darījumdarbības sākšanas atbalsts neluksaimnieciskām darbībām lauku apvidos			
	6.3. — darījumdarbības sākšanas atbalsts mazo lauku saimniecību attīstībai			
	6.4 — atbalsts ieguldījumiem ar lauksaimniecību nesaistītu			

	darbību izveidei un attīstībai			
M06	6.1 — uzņēmējdarbības sākšanas atbalsts jauniem lauksaimniekiem	O3 - Atbalstīto rīcību/darbību skaits	Jaukts (augkopība + lopkopība)	0,00
	6.2 — darījumdarbības sākšanas atbalsts nelauksaimnieciskām darbībām lauku apvidos			
	6.3 — darījumdarbības sākšanas atbalsts mazo lauku saimniecību attīstībai			
	6.4 — atbalsts ieguldījumiem ar lauksaimniecību nesaistītu darbību izveidei un attīstībai			
M06	6.1 — uzņēmējdarbības sākšanas atbalsts jauniem lauksaimniekiem	O3 - Atbalstīto rīcību/darbību skaits	Nelauksaimniecības nozare (pārtikas nozare...)	0,00
	6.2 — darījumdarbības sākšanas atbalsts nelauksaimnieciskām darbībām lauku apvidos			
	6.3 — darījumdarbības sākšanas atbalsts mazo lauku saimniecību attīstībai			
	6.4 — atbalsts ieguldījumiem ar lauksaimniecību nesaistītu darbību izveidei un attīstībai			
M06	6.1 — uzņēmējdarbības sākšanas atbalsts jauniem lauksaimniekiem	O3 - Atbalstīto rīcību/darbību skaits	Citi ganību dzīvnieki	0,00
	6.2 — darījumdarbības sākšanas atbalsts nelauksaimnieciskām darbībām lauku apvidos			
	6.3 — darījumdarbības sākšanas atbalsts mazo lauku saimniecību attīstībai			
	6.4 — atbalsts ieguldījumiem ar lauksaimniecību nesaistītu darbību izveidei un attīstībai			
M06	6.1 — uzņēmējdarbības sākšanas atbalsts jauniem lauksaimniekiem	O3 - Atbalstīto rīcību/darbību skaits	Citas ilggadīgās kultūras	0,00
	6.2 — darījumdarbības sākšanas atbalsts nelauksaimnieciskām darbībām lauku apvidos			
	6.3 — darījumdarbības sākšanas atbalsts mazo lauku saimniecību attīstībai			
	6.4 — atbalsts ieguldījumiem ar lauksaimniecību nesaistītu darbību izveidei un attīstībai			
M06	6.1 — uzņēmējdarbības sākšanas atbalsts jauniem lauksaimniekiem	O3 - Atbalstīto rīcību/darbību skaits	Vīns	0,00
	6.2 — darījumdarbības sākšanas atbalsts nelauksaimnieciskām darbībām lauku apvidos			
	6.3 — darījumdarbības sākšanas atbalsts mazo lauku saimniecību attīstībai			
	6.4 — atbalsts ieguldījumiem ar lauksaimniecību nesaistītu darbību izveidei un attīstībai			
M06	6.1 — uzņēmējdarbības sākšanas atbalsts jauniem lauksaimniekiem	O3 - Atbalstīto rīcību/darbību skaits	Kopā	0,00
	6.2. — darījumdarbības sākšanas atbalsts			

	nelauksaimnieciskām darbībām lauku apvidos			
	6.3. — darījumdarbības sākšanas atbalsts mazo lauku saimniecību attīstībai			
	6.4 — atbalsts ieguldījumiem ar lauksaimniecību nesaistītu darbību izveidei un attīstībai			

11.c6) C2.3. tabula. Pa lielumiem sadalīto iznākumu uzraudzība - KOPĀ

Pasākums	Apakšpasākums	Rādītājs	1. dimensija	Kopā 2014 - N gads
M04	4.1 — atbalsts ieguldījumiem lauku saimniecībās	O1 - Kopējie publiskā sektora izdevumi	< 5 Ha N2000/HNV(bioloģiski augstvērtīgas) teritorijas apsaimniekošanas plāni	821 405,69
	4.2 — atbalsts ieguldījumiem lauksaimniecības produktu pārstrādē/tirdzniecībā un/vai attīstībā			
	4.4 — atbalsts neienesīgiem ieguldījumiem, kas saistīti ar agrovides un klimata mērķu sasniegšanu			
M04	4.1 — atbalsts ieguldījumiem lauku saimniecībās	O1 - Kopējie publiskā sektora izdevumi	>= 10 Ha līdz < 20 Ha	139 158,60
	4.2 — atbalsts ieguldījumiem lauksaimniecības produktu pārstrādē/tirdzniecībā un/vai attīstībā			
	4.4 — atbalsts neienesīgiem ieguldījumiem, kas saistīti ar agrovides un klimata mērķu sasniegšanu			
M04	4.1 — atbalsts ieguldījumiem lauku saimniecībās	O1 - Kopējie publiskā sektora izdevumi	>= 20 Ha līdz < 50 Ha	860 026,82
	4.2 — atbalsts ieguldījumiem lauksaimniecības produktu pārstrādē/tirdzniecībā un/vai attīstībā			
	4.4 — atbalsts neienesīgiem ieguldījumiem, kas saistīti ar agrovides un klimata mērķu sasniegšanu			
M04	4.1 — atbalsts ieguldījumiem lauku saimniecībās	O1 - Kopējie publiskā sektora izdevumi	>= 5 Ha līdz < 10 Ha	144 041,59
	4.2 — atbalsts ieguldījumiem lauksaimniecības produktu pārstrādē/tirdzniecībā un/vai attīstībā			
	4.4 — atbalsts neienesīgiem ieguldījumiem, kas saistīti ar agrovides un klimata mērķu sasniegšanu			
M04	4.1 — atbalsts ieguldījumiem lauku saimniecībās	O1 - Kopējie publiskā sektora izdevumi	>= 50 Ha	28 186 192,20
	4.2 — atbalsts ieguldījumiem lauksaimniecības produktu pārstrādē/tirdzniecībā un/vai attīstībā			
	4.4 — atbalsts neienesīgiem ieguldījumiem, kas saistīti ar agrovides un klimata mērķu sasniegšanu			
M04	4.1 — atbalsts ieguldījumiem lauku saimniecībās	O1 - Kopējie publiskā sektora izdevumi	Kopā	30 150 824,90
	4.2 — atbalsts ieguldījumiem lauksaimniecības produktu pārstrādē/tirdzniecībā un/vai attīstībā			
	4.4 — atbalsts neienesīgiem ieguldījumiem, kas saistīti ar agrovides un klimata mērķu sasniegšanu			
M04	4.1 — atbalsts ieguldījumiem lauku saimniecībās	O3 - Atbalstīto rīcību/darbību skaits	< 5 Ha N2000/HNV(bioloģiski augstvērtīgas) teritorijas apsaimniekošanas plāni	17,00
	4.2 — atbalsts ieguldījumiem lauksaimniecības produktu pārstrādē/tirdzniecībā un/vai attīstībā			
	4.4 — atbalsts neienesīgiem ieguldījumiem, kas saistīti ar agrovides un klimata mērķu sasniegšanu			
M04	4.1 — atbalsts ieguldījumiem lauku saimniecībās	O3 - Atbalstīto rīcību/darbību skaits	>= 10 Ha līdz < 20 Ha	17,00

	4.2 — atbalsts ieguldījumiem lauksaimniecības produktu pārstrādē/tirdzniecībā un/vai attīstībā			
	4.4 — atbalsts neienesīgiem ieguldījumiem, kas saistīti ar agrovides un klimata mērķu sasniegšanu			
M04	4.1 — atbalsts ieguldījumiem lauku saimniecībās	O3 - Atbalstīto rīcību/darbību skaits	>= 20 Ha līdz < 50 Ha	83,00
	4.2 — atbalsts ieguldījumiem lauksaimniecības produktu pārstrādē/tirdzniecībā un/vai attīstībā			
	4.4 — atbalsts neienesīgiem ieguldījumiem, kas saistīti ar agrovides un klimata mērķu sasniegšanu			
M04	4.1 — atbalsts ieguldījumiem lauku saimniecībās	O3 - Atbalstīto rīcību/darbību skaits	>= 5 Ha līdz < 10 Ha	6,00
	4.2 — atbalsts ieguldījumiem lauksaimniecības produktu pārstrādē/tirdzniecībā un/vai attīstībā			
	4.4 — atbalsts neienesīgiem ieguldījumiem, kas saistīti ar agrovides un klimata mērķu sasniegšanu			
M04	4.1 — atbalsts ieguldījumiem lauku saimniecībās	O3 - Atbalstīto rīcību/darbību skaits	>= 50 Ha	891,00
	4.2 — atbalsts ieguldījumiem lauksaimniecības produktu pārstrādē/tirdzniecībā un/vai attīstībā			
	4.4 — atbalsts neienesīgiem ieguldījumiem, kas saistīti ar agrovides un klimata mērķu sasniegšanu			
M04	4.1 — atbalsts ieguldījumiem lauku saimniecībās	O3 - Atbalstīto rīcību/darbību skaits	Kopā	1 014,00
	4.2 — atbalsts ieguldījumiem lauksaimniecības produktu pārstrādē/tirdzniecībā un/vai attīstībā			
	4.4 — atbalsts neienesīgiem ieguldījumiem, kas saistīti ar agrovides un klimata mērķu sasniegšanu			
M06	6.1 — uzņēmējdarbības sākšanas atbalsts jauniem lauksaimniekiem	O1 - Kopējie publiskā sektora izdevumi	< 5 Ha N2000/HNV(bioloģiski augstvērtīgas) teritorijas apsaimniekošanas plāni	0,00
	6.2. — darījumdarbības sākšanas atbalsts nelauksaimnieciskām darbībām lauku apvidos			
	6.3. — darījumdarbības sākšanas atbalsts mazo lauku saimniecību attīstībai			
	6.4 — atbalsts ieguldījumiem ar lauksaimniecību nesaistītu darbību izveidei un attīstībai			
M06	6.1 — uzņēmējdarbības sākšanas atbalsts jauniem lauksaimniekiem	O1 - Kopējie publiskā sektora izdevumi	>= 10 Ha līdz < 20 Ha	0,00
	6.2. — darījumdarbības sākšanas atbalsts nelauksaimnieciskām darbībām lauku apvidos			
	6.3. — darījumdarbības sākšanas atbalsts mazo lauku saimniecību attīstībai			
	6.4 — atbalsts ieguldījumiem ar lauksaimniecību nesaistītu darbību izveidei un attīstībai			
M06	6.1 — uzņēmējdarbības sākšanas atbalsts jauniem lauksaimniekiem	O1 - Kopējie publiskā sektora izdevumi	>= 20 Ha līdz < 50 Ha	0,00
	6.2. — darījumdarbības sākšanas atbalsts nelauksaimnieciskām darbībām lauku apvidos			

	6.3. — darījumdarbības sākšanas atbalsts mazo lauku saimniecību attīstībai			
	6.4 — atbalsts ieguldījumiem ar lauksaimniecību nesaistītu darbību izveidei un attīstībai			
M06	6.1 — uzņēmējdarbības sākšanas atbalsts jauniem lauksaimniekiem	O1 - Kopējie publiskā sektora izdevumi	>= 5 Ha līdz < 10 Ha	0,00
	6.2. — darījumdarbības sākšanas atbalsts nelauksaimnieciskām darbībām lauku apvidos			
	6.3. — darījumdarbības sākšanas atbalsts mazo lauku saimniecību attīstībai			
	6.4 — atbalsts ieguldījumiem ar lauksaimniecību nesaistītu darbību izveidei un attīstībai			
M06	6.1 — uzņēmējdarbības sākšanas atbalsts jauniem lauksaimniekiem	O1 - Kopējie publiskā sektora izdevumi	>= 50 Ha	0,00
	6.2. — darījumdarbības sākšanas atbalsts nelauksaimnieciskām darbībām lauku apvidos			
	6.3. — darījumdarbības sākšanas atbalsts mazo lauku saimniecību attīstībai			
	6.4 — atbalsts ieguldījumiem ar lauksaimniecību nesaistītu darbību izveidei un attīstībai			
M06	6.1 — uzņēmējdarbības sākšanas atbalsts jauniem lauksaimniekiem	O1 - Kopējie publiskā sektora izdevumi	Kopā	0,00
	6.2. — darījumdarbības sākšanas atbalsts nelauksaimnieciskām darbībām lauku apvidos			
	6.3. — darījumdarbības sākšanas atbalsts mazo lauku saimniecību attīstībai			
	6.4 — atbalsts ieguldījumiem ar lauksaimniecību nesaistītu darbību izveidei un attīstībai			
M06	6.1 — uzņēmējdarbības sākšanas atbalsts jauniem lauksaimniekiem	O3 - Atbalstīto rīcību/darbību skaits	< 5 Ha N2000/HNV(bioloģiski augstvērtīgas) teritorijas apsaimniekošanas plāni	0,00
	6.2. — darījumdarbības sākšanas atbalsts nelauksaimnieciskām darbībām lauku apvidos			
	6.3. — darījumdarbības sākšanas atbalsts mazo lauku saimniecību attīstībai			
	6.4 — atbalsts ieguldījumiem ar lauksaimniecību nesaistītu darbību izveidei un attīstībai			
M06	6.1 — uzņēmējdarbības sākšanas atbalsts jauniem lauksaimniekiem	O3 - Atbalstīto rīcību/darbību skaits	>= 10 Ha līdz < 20 Ha	0,00
	6.2. — darījumdarbības sākšanas atbalsts nelauksaimnieciskām darbībām lauku apvidos			
	6.3. — darījumdarbības sākšanas atbalsts mazo lauku saimniecību attīstībai			
	6.4 — atbalsts ieguldījumiem ar lauksaimniecību nesaistītu darbību izveidei un attīstībai			

M06	6.1 — uzņēmējdarbības sākšanas atbalsts jauniem lauksaimniekiem	O3 - Atbalstīto rīcību/darbību skaits	>= 20 Ha līdz < 50 Ha	0,00
	6.2. — darījumdarbības sākšanas atbalsts nelauksaimnieciskām darbībām lauku apvidos			
	6.3. — darījumdarbības sākšanas atbalsts mazo lauku saimniecību attīstībai			
	6.4 — atbalsts ieguldījumiem ar lauksaimniecību nesaistītu darbību izveidei un attīstībai			
M06	6.1 — uzņēmējdarbības sākšanas atbalsts jauniem lauksaimniekiem	O3 - Atbalstīto rīcību/darbību skaits	>= 5 Ha līdz < 10 Ha	0,00
	6.2. — darījumdarbības sākšanas atbalsts nelauksaimnieciskām darbībām lauku apvidos			
	6.3. — darījumdarbības sākšanas atbalsts mazo lauku saimniecību attīstībai			
	6.4 — atbalsts ieguldījumiem ar lauksaimniecību nesaistītu darbību izveidei un attīstībai			
M06	6.1 — uzņēmējdarbības sākšanas atbalsts jauniem lauksaimniekiem	O3 - Atbalstīto rīcību/darbību skaits	>= 50 Ha	0,00
	6.2. — darījumdarbības sākšanas atbalsts nelauksaimnieciskām darbībām lauku apvidos			
	6.3. — darījumdarbības sākšanas atbalsts mazo lauku saimniecību attīstībai			
	6.4 — atbalsts ieguldījumiem ar lauksaimniecību nesaistītu darbību izveidei un attīstībai			
M06	6.1 — uzņēmējdarbības sākšanas atbalsts jauniem lauksaimniekiem	O3 - Atbalstīto rīcību/darbību skaits	Kopā	0,00
	6.2. — darījumdarbības sākšanas atbalsts nelauksaimnieciskām darbībām lauku apvidos			
	6.3. — darījumdarbības sākšanas atbalsts mazo lauku saimniecību attīstībai			
	6.4 — atbalsts ieguldījumiem ar lauksaimniecību nesaistītu darbību izveidei un attīstībai			

11.d) D tabula. Mērķu sasniegšanas progress

Approved operations

Prioritāte	Prioritārā joma	Rādītājs	Pasākums	Apakšpasākums	Based on approved operations (2014-2015)
P2	2A	O4 - Atbalstīto saimniecību/ atbalsta saņēmēju projektu skaits	M04	M04.1	1 221,00
P2	2B	O4 - Atbalstīto saimniecību/ atbalsta saņēmēju projektu skaits	M04	M04.1	
P2	2B	O4 - Atbalstīto saimniecību/ atbalsta saņēmēju projektu skaits	M06	M06.1	70,00
P3	3A	O4 - Atbalstīto saimniecību/ atbalsta saņēmēju projektu skaits	M03		
P3	3A	O9 - Saimniecību skaits, kuras piedalās atbalstītajās shēmās	M09		32,00
P3	3A	O9 - Saimniecību skaits, kuras piedalās atbalstītajās shēmās	M16	M16.4	0,00
P5	5B	O2 - Kopējais investīciju apjoms	M04		5 574 287,82
P5	5B	O2 - Kopējais investīciju apjoms	M07		
P5	5C	O2 - Kopējais investīciju apjoms	M04		0,00
P5	5C	O2 - Kopējais investīciju apjoms	M06		0,00
P5	5C	O2 - Kopējais investīciju apjoms	M07		0,00
P5	5C	O2 - Kopējais investīciju apjoms	M08	M08.6	

Realised targets

Prioritāte	Prioritārā joma	Rādītājs	1. dimensija	Pamatojoties uz pabeigtu sasniegtu mērķi *
P1	1A	T1 - T1: Regulas (ES) Nr. 1305/2013 14., 15. un 35. panta pasākumu ietvaros veikto izdevumu procentuālā daļa no LAP kopējiem izdevumiem (prioritārā joma 1A)		0,00
P1	1B	T2 - T2: Sadarbības pasākumā atbalstīto sadarbības darbību kopskaits (Regulas (ES) Nr. 1305/2013 35. pants) (grupas, tīkli/klasteri, pilotprojekti u. c.) (prioritārā joma 1B)		
P1	1C	T3 - T3: Regulas (ES) Nr. 1305/2013 14. panta pasākuma ietvaros apmācīto dalībnieku kopskaits (prioritārā joma 1C)		0,00
P2	2A	T4 - T4: procentuālais daudzums lauku saimniecību ar LAP atbalstītiem ieguldījumiem pārstrukturēšanā vai modernizācijā (prioritārā joma 2A)		1,17
P2	2B	T5 - T5: procentuālais daudzums lauku saimniecību ar LAP atbalstītu darījumdarbības attīstības plānu/ieguldījumiem gados jaunajiem lauksaimniekiem (prioritārā joma 2B)		0,00
P3	3A	T6 - T6: procentuālais daudzums lauku saimniecību, ko atbalsta saistībā ar dalību kvalitātes shēmās, vietējos tirgos un īsās piegādes ķēdēs, un ražotāju grupās/organizācijās (prioritārā joma 3A)		0,00
P3	3B	T7 - T7: procentuālais daudzums lauku saimniecību, kas piedalās riska pārvaldības shēmās (prioritārā joma 3B)		0,00
P4	4A	T8N - Meži/citas kokaugiem klātās platības, kurā piemēro bioloģiskajai daudzveidībai labvēlīgus apsaimniekošanas līgumus (ha) (prioritārā joma 4A)		34 473,39
P4	4A	T8 - T8: procentuālais daudzums meža vai citas kokaugiem klātās platības, kurā piemēro bioloģiskajai daudzveidībai labvēlīgus apsaimniekošanas līgumus (prioritārā joma 4A)		0,99
P4	4A	T9N - Lauksaimniecības zeme, kurā piemēro bioloģiskajai daudzveidībai un/vai ainavām labvēlīgus apsaimniekošanas līgumus (ha) (prioritārā joma 4A)		204 826,51
P4	4A	T9 - T9: procentuālais daudzums lauksaimniecības zemes, kurā piemēro bioloģiskajai daudzveidībai un/vai ainavām labvēlīgus apsaimniekošanas līgumus (prioritārā joma 4A)		11,40
P4	4B	T10N - Lauksaimniecības zeme, kurā piemēro uz ūdenssaimniecības uzlabošanu orientētus pārvaldības līgumus (ha) (prioritārā joma 4B)		223 585,02
P4	4B	T10 - T10: procentuālais daudzums lauksaimniecības zemes, kurā piemēro uz ūdenssaimniecības uzlabošanu orientētus pārvaldības līgumus (prioritārā joma 4B)		12,45
P4	4B	T11N - Mežsaimniecības zeme, kurā piemēro uz ūdenssaimniecības uzlabošanu orientētus apsaimniekošanas līgumus (ha) (prioritārā joma 4B)		0,00
P4	4B	T11 - T11: procentuālais daudzums mežsaimniecības zemes, kurā piemēro uz ūdenssaimniecības uzlabošanu orientētus pārvaldības līgumus (prioritārā joma 4B)		0,00

P4	4C	T12N - Lauksaimniecības zeme, kurā piemēro uz augsnes apsaimniekošanas uzlabošanu un/vai augsnes erozijas novēršanu orientētus pārvaldības līgumus (prioritārā joma 4C)		221 303,04
P4	4C	T12 - T12: procentuālais daudzums lauksaimniecības zemes, kurā piemēro uz augsnes apsaimniekošanas uzlabošanu un/vai augsnes erozijas novēršanu orientētus pārvaldības līgumus (prioritārā joma 4C)		12,32
P4	4C	T13N - Mežsaimniecības zeme, kurā piemēro uz augsnes apsaimniekošanas uzlabošanu un/vai augsnes erozijas novēršanu orientētus pārvaldības līgumus (ha)(prioritārā joma 4C)		0,00
P4	4C	T13 - T13: procentuālais daudzums mežsaimniecības zemes, kurā piemēro uz augsnes apsaimniekošanas uzlabošanu un/vai augsnes erozijas novēršanu orientētus pārvaldības līgumus (prioritārā joma 4C)		0,00
P5	5A	T14 - T14: procentuālais daudzums apūdeņotās zemes, kurā notiek pāreja uz efektīvākām apūdeņošanas sistēmām (prioritārā joma 5A)		
P5	5B	T15 - T15: Ieguldījumu kopsumma energoefektivitātes jomā (prioritārā joma 5B)		384 042,11
P5	5C	T16 - T16: Ieguldījumu kopsumma atjaunojamās enerģijas ražošanā (prioritārā joma 5C)		0,00
P5	5D	T17 - T17: procentuālais daudzums LU, uz kurām attiecas ieguldījumi mājlopu turēšanā (audzēšanā), lai mazinātu SEG un/vai amonjaka emisijas (prioritārā joma 5D)		0,00
P5	5D	T18N - Lauksaimniecības zeme, kurā piemēro uz SEG un/vai amonjaka emisiju samazināšanu orientētus apsaimniekošanas līgumus (ha) (prioritārā joma 5D)		0,00
P5	5D	T18 - T18: procentuālais daudzums lauksaimniecības zemes, kurā piemēro uz SEG un/vai amonjaka emisiju samazināšanu orientētus apsaimniekošanas līgumus (prioritārā joma 5D)		0,00
P5	5E	T19N - Lauksaimniecības un meža zeme, kurā piemēro apsaimniekošanas līgumus, kas sekmē oglekļa piesaisti/uzglabāšanu (ha) (prioritārā joma 5E)		0,00
P5	5E	T19 - T19: procentuālais daudzums lauksaimniecības un meža zemes, kurā piemēro apsaimniekošanas līgumus, kas sekmē oglekļa piesaisti un uzglabāšanu (prioritārā joma 5E)		0,00
P6	6A	T20 - T20: Atbalstīto projektu radītās darbvietas (prioritārā joma 6A)	vīrieši	0,00
P6	6A	T20 - T20: Atbalstīto projektu radītās darbvietas (prioritārā joma 6A)	sievietes	0,00
P6	6B	T21 - T21: procentuālais daudzums lauku iedzīvotāju, uz kuriem attiecas vietējās attīstības stratēģijas (prioritārā joma 6B)		94,31
P6	6B	T22N - Iedzīvotāju skaits, kuri gūst labumu no uzlabotiem pakalpojumiem		0,00
P6	6B	T22 - T22: procentuālais daudzums lauku iedzīvotāju, kuri gūst labumu no uzlabotiem pakalpojumiem/ infrastruktūras (prioritārā joma 6B)		0,00
P6	6B	T23 - T23: Atbalstīto projektu radītās darbvietas (LEADER) (prioritārā joma 6B)	vīrieši	0,00
P6	6B	T23 - T23: Atbalstīto projektu radītās darbvietas (LEADER) (prioritārā joma 6B)	sievietes	0,00
P6	6C	T24N - Iedzīvotāju skaits, kuri gūst labumu no uzlabotiem pakalpojumiem		
P6	6C	T24 - T24: procentuālais daudzums lauku iedzīvotāju, kuri gūst labumu no		0,00

		jauniem vai uzlabotiem pakalpojumiem/infrastruktūras (IKT) (prioritārā joma 6C)		
--	--	---	--	--

11.e) E tabula. Pārejas pasākumu uzraudzība - GADĀ

Pasākums	Pasākums (kods) saskaņā ar Regulu (EK) Nr. 1698/2005 (PP = pārtrauktais pasākums)	Kopējie publiskā sektora izdevumi (EUR)
M01- Zināšanu pārneses un informācijas pasākumi (14. pants)	331, 111	0,00
M02 - Konsultāciju pakalpojumi, saimniecību pārvaldības un lauku saimniecību atbalsta pakalpojumi (16. pants)	114, 115	0,00
M 03 - Lauksaimniecības produktu un pārtikas produktu kvalitātes shēmas (16. pants)	132, 133	
M 04 - Ieguldījumi fiziskajos aktīvos (17. pants)	216, 121, 125, 123	0,00
M05 - Dabas katastrofās un katastrofālos notikumos cietušā lauksaimniecības ražošanas potenciāla atjaunošana un piemērotu profilaktisko pasākumu ieviešana (18. pants)	126	0,00
M 06 -Lauku saimniecību un uzņēmējdarbības attīstība (19. pants)	112, 141, 311,312,313	0,00
M07 - Pamatpakalpojumi un ciematu atjaunošana lauku apvidos (20. pants)	321, 322, 323	0,00
M08 - Ieguldījumi meža platību paplašināšanā un mežu dzīvotspējas uzlabošanā (21.-26. pants)	221, 222, 223, 226, 227, 122, 123	0,00
M09 - Ražotāju grupu un organizāciju izveide (27. pants)	142	0,00
M10 - Agrovīde un klimats (28. pants)	214	8 762 050,59
M11 - Bioloģiskā lauksaimniecība (29. pants)	214	20 776 187,29
M12 - Natura 2000 un Ūdens pamatdirektīvas maksājumi (30. pants)	213, 224	2 577 217,62
M13 – Maksājumi apgabaliem, kuros ir dabīgi vai citi specifiski ierobežojumi (31. pants)	211, 212	42 025 511,40
M14 - Dzīvnieku labturība (33. pants)	215	
M15 - Meža vides un klimata pakalpojumi un meža saglabāšana (34. pants)	225	
M16 - Sadarbība (35. pants)	124	
M19 — atbalsts LEADER vietējai attīstībai (SVVA — sabiedrības virzīta vietējā attīstība) (Regulas (ES) Nr. 1303/2013 35. pants)	411, 412, 413, 421, 431	0,00
	DM 113	0,00
	DM 131	0,00
	DM 341	0,00

11.f) F tabula. Darbības rezultātu satvara rādītāju izpilde

11.f1) F1. tabula. Darbības rezultātu satvara rādītāji

Applicable	Prioritāte	Rādītājs	Sasniegtie darbības rezultātu satvara rādītāji (Gads N) * (A)	Korekciju papildu maksājumi (B)	Aprēķināts sasnieguma līmenis (GADS N) * * (C) = (A-B)/E	Starpposma mērķis 2018. gadam (no LAP) (D)	Mērķis 2023. gadam (no LAP) (E)
X	P2	Publiskā sektora izdevumi kopā, P2 (EUR)	29 200 713,64	0,00	6.13%	30%	476 124 909,00
X	P2	Lauku saimniecību skaits, kurās LAP atbalsta ieguldījumus pārstrukturēšanā vai modernizācijā (prioritārā joma 2A) + saimniecības, kurās LAP atbalsta darījumdarbības attīstības plānu/ieguldījumus gados jaunajiem lauksaimniekiem (prioritārā joma 2B)	978,00	0,00	24.15%	30%	4 050,00
X	P3	Publiskā sektora izdevumi kopā, P3 (EUR)	355 022,42	0,00	0.43%	35%	82 031 601,00
	P3	Lauku saimniecību skaits, kuras tiek atbalstītas saistībā ar	0,00	0,00	0%		115,00

		dalību kvalitātes shēmās, vietējos tirgos/īsās piegādes ķēdēs un ražotāju grupās (prioritārā joma 3A)					
	P3	Lauku saimniecību skaits, kuras piedalās riska pārvaldības shēmās (prioritārā joma 3B)	0,00	0,00	0%		4 100,00
X	P4	Publiskā sektora izdevumi kopā, P4 (EUR)	74 582 917,22	0,00	12.98%	50%	574 644 817,00
	P4	Lauksaimniecības zeme, kurā īsteno apsaimniekošanas līgumus, kas veicina bioloģisko daudzveidību (prioritārā joma 4A) + uzlabo ūdens apsaimniekošanu (prioritārā joma 4B) + uzlabo augsnes apsaimniekošanu un novērš augsnes eroziju (prioritārā joma 4C)	0,00	0,00	0%		395 000,00
X	P5	Publiskā sektora izdevumi kopā, P5 (EUR)	906 221,46	0,00	1.21%	20%	75 078 545,00

X	P5	Ieguldījumu darbību skaits energotaupības un energoefektivitātes jomā (prioritārā joma 5B) + atjaunojamās enerģijas ražošanā (prioritārā joma 5C)	3,00	0,00	3%	20%	100,00
X	P5	Lauksaimniecības un meža zeme, kurā piemēro apsaimniekošanas līgumus, kas sekmē oglekļa piesaisti/uzglabāšanu (prioritārā joma 5E) + lauksaimniecības zeme, kurā piemēro uz SEG un/vai amonjaka emisiju samazināšanu orientētus apsaimniekošanas līgumus (prioritārā joma 5D) + apūdeņota zeme, kurā notiek pāreja uz efektīvākām apūdeņošanas sistēmām (prioritārā joma 5A)	0,00	0,00	0%	40%	6 000,00
	P6	Atbalstīto darbību skaits, kuras uzlabo pamatpakalpojumus	0,00	0,00	0%		0,00

		un infrastruktūru lauku apvidos (prioritārās jomas 6B un 6C)					
X	P6	Publiskā sektora izdevumi kopā, P6 (EUR)	0,00	0,00	0%	20%	236 255 704,00
X	P6	VRG darbības aptverto iedzīvotāju skaits (prioritārā joma 6B)	964 909,00	0,00	146.2%	100%	660 000,00

11.f2) F2. tabula. Alternatīvie darbības rezultātu satvara rādītāji

Applicable	Prioritāte	Rādītājs	Sasniegtie darbības rezultātu satvara rādītāji (Gads N) * (A)	Korekciju papildu maksājumi (B)	Aprēķināts sasnieguma līmenis (GADS N) * * (C) = (A-B)/E	Starpposma mērķis 2018. gadam (no LAP) (D)	Mērķis 2023. gadam (no LAP) (E)
X	P3	Number of operation supported for investment in agricultural holding, in processing and marketing of agriculture products	12,00	0,00	2.82%	30%	425,00
X	P4	Agricultural and forest land under management contracts contributing to biodiversity (ha) (focus area 4A) + improving water management (ha) (focus area 4B) + improving soil management and/preventing soil erosion (ha)	1 119 671,19	0,00	83.71%	80%	1 337 500,00

		(focus area 4C)					
X	P5	Number of operations supported investments improving resilience and value of forest ecosystems (5E)	0,00	0,00	0%	35%	8 850,00
X	P6	Number of operations supported to improve basic services and infrastructures in rural areas (focus areas 6B and 6C)	0,00	0,00	0%	20%	200,00

11.g) G tabula. Specifiskie programmas rādītāji

11.g1) G1. tabula. Īpašu mērķu tabula

RDP

No specific target indicators defined

AIR

No specific target indicators defined

11.g2) G2. tabula. Īpašu iznākumu tabula

RDP

No specific output indicators defined

AIR

No specific output indicators defined

12. DOKUMENTI

Dokumenta nosaukums	Dokumenta veids	Dokumenta datums	Vietējā atsauce	Komisijas atsauce	Kontroles vērtība:	Datnes	Nosūtīšanas datums	Nosūtītājs
AIR Financial Annex 2014LV06RDNP001	Financial annex (System)	05-09-2016		Ares(2016)5472615	571907095	AIRfinancialAnnex2014LV06RDNP001_lv.pdf	21-09-2016	nkrievpa
Kopsavilkums LAP īstenošanas ziņojumam	Kopsavilkums sabiedrībai	07-09-2016		Ares(2016)5472615	1487091316	Kopsavilkums LAP īstenošanas ziņojumam	21-09-2016	nkrievpa

